

INTRODUCERE

Teritoriul Grupului de Actiune Locala Tinutul Zimbrilor este situat integral in judetul Neamt. Teritoriul se situeaza in regiunea de Nord Est a tarii, respectiv partea estica a judetului Neamt, suprafata teritoriului GAL formata din cele 11 comune din Neamt formand un cerc in jurul orasului Targu Neamt, avand 6 dintre aceste zone vecine direct cu orasul Targu Neamt. Parteneriatul propus in cadrul teritoriului GAL Tinutul Zimbrilor are ca scop imbunatatirea conditiilor de viata, crearea unui mediu atractiv si motivant pentru toate categoriile de varsta care traiesc in aceasta zona, mentinerea tineretului in regiune, pastrarea peisajului cultural istoric si traditional pentru consolidarea identitatii regionale, sporirea activitatii economice a zonei, susținerea meșteșugurilor, prelucrarea produselor tradiționale și promovarea acestora precum și stimularea micilor întreprinzători. Teritoriul GAL Tinutul Zimbrilor se remarcă printr-un amestec inedit de natură și spiritualitate. Parcul Natural Vânători-Neamț situat cu precădere în raza comunelor Agapia, Bălțătești, Brusturi, Crăcăoani, Vânători-Neamț, Răucești - este o arie naturală protejată destinată gospodăririi durabile a pădurilor, conservării peisajelor caracteristice și a trăsăturilor culturale și spirituale, reintroducerii marilor ierbivore sălbatice în arealele lor naturale și încurajării turismului bazat pe aceste valori. Valoarea spirituală a zonei este legată de creștinismul ortodox. Un număr de aproximativ 40 mănăstiri și schituri cu triplă valență (religioasă, culturală, istorică), se găsesc pe teritoriul GAL Tinutul Zimbrilor.

Implementarea unor actiuni integrate prin intermediul axei LEADER va contribui la consolidarea coerenței teritoriale și la diversificarea și dezvoltarea economiei rurale.

Parteneriatul care a elaborat prezentul plan de dezvoltare este alcatuit din reprezentanti ai mediului public, privati și ai societății civile și se întinde pe teritoriul a 11 comune din judetul Neamt - Agapia, Bălțătești, Brusturi, Crăcăoani, Drăgănești, Ghindăoani, Păstrăveni, Răucești, Timișești, Urecheni, Vânători-Neamț - acoperind un teritoriu omogen din punct de vedere geografic, caracterizat de diversitate și multiculturalitate, determinate de prezența și conviețuirea comunităților de romani și rromi (în comunele Vinatori Neamt și Crăcăoani, jud. Neamt).

Principalele teme care se vor regăsi în toate programele implementate în cadrul strategiei se concentrează pe **dezvoltarea unei identități regionale, dezvoltarea unor sate viabile și încurajarea micilor întreprinzători tineri**. Dezvoltarea identității regionale se va realiza prin cooperare, transferarea și adaptarea inovației generate în alte zone, modernizarea formelor tradiționale de know-how sau descoperirea de noi soluții la problemele rurale persistente. Astfel **identitatea regională** este dată de produsele agricole și non agricole din teritoriu, peisaje, rețelele recreative care o dată dezvoltate pot contribui la dezvoltarea unui brand de teritoriu. Măsurile agricole se vor focaliza pe dezvoltarea unei identități regionale agroalimentare, a dezvoltării unor produse locale specifice teritoriului și marketingului acestora. Spre deosebire de alte zone rurale, în teritoriul GAL Tinutul Zimbrilor nu există nici o acțiune/initiativă legată de produsele locale și de strategiile alimentare locale. Unul dintre obiectivele de realizat pentru promovarea unei identități regionale este asocierea între

producatori pe de o parte si mai mult schimb intre producatori, consumatori si intermediari pe de alta parte, de asemenea cresterea vanzarilor de produse locale. A doua tema - **dezvoltarea unor sate viabile**- inseamna a lucra pentru a obtine serviciile necesare care sa asigure oamenilor traiul cu placere in zona si sa le trezeasca dorinta de a vrea sa ramana aici. Si astfel prin activitatile lor economice sa sustina regiunea. Lucrul la coeziunea sociala si stimularea participarii locuitorilor sunt doua elemente principale in interiorul acestei teme. Imbunatatirea incluziunii sociale inclusiv in ceea ce priveste grupurile minoritare/ etnice, protejarea si conservarea patrimoniului natural si cultural rural sunt incluse in dezvoltarea acestei a doua teme. Cea de a treia tema se focalizeaza pe **incurajarea micilor intreprinzatori tineri rurali** din teritoriu prin diversificarea activitatilor economice non-agricole si crearea, imbunatatirea si diversificarea facilitatilor de dezvoltare economica, infrastructura fizica locala la scara mica si a serviciilor de baza. Prin prezenta lor, antreprenorii dau o valoare mai mare regiunii la nivel local iar scopul acestei teme este de a incuraja tinerii din mediul rural sa devina si sa ramana antreprenori. Unicitatea rurala si regionala poate fi de asemenea un stimulent de a fi creativ in ceea ce se face si sa incurajeze stabilirea unui numar mai mare de tineri in regiunea GAL.

Asociatia Grupul de Actiune Locala Tinutul Zimbrilor urmareste aceleasi obiective generale si specifice ale Politicii Agricole Comune ale U.E., ale LEADER si PNDR si presupune dezvoltarea microregiunii intr-o maniera specifica, adaptata nevoilor si prioritatilor acesteia.

Strategia de dezvoltare locala a Grupului de Actiune Locala Tinutul Zimbrilor este un instrument important pentru microregiune, pentru a reduce dezechilibrele economice si sociale si disparitatile dintre urban-rural.

Principalele obiective previzionate a fi atinse ca urmare a implementarii LEADER in teritoriul GAL Tinutul Zimbrilor sunt:

- obtinerea unei dezvoltari teritoriale echilibrate a economiilor si comunitatilor rurale, inclusiv crearea si mentinerea de locuri de munca
- favorizarea competitivitatii agriculturii
- Asigurarea gestionării durabile a resurselor naturale și combaterea schimbărilor climatice

Analiza situatiei actuale a reliefat o multitudine de resurse locale nevalorificate. Pentru a asigura masa critica in vederea promovarii zonei, darsi pentru a extinde si imbunatati experienta echipei de implementare a GAL si a actorilor locali, sunt necesare actiuni de cooperare cu alte GAL-uri sau parteneriate care functioneaza dupa principiul LEADER.

Vizitele de lucru a reprezentantilor unor GAL-uri din Flandra, Belgia si Scotia, Marea Britanie -la sediul GAL Tinutul Zimbrilor si in teritoriul acestuia - in perioada constituirii parteneriatului GAL 2014-2015 - a demonstrat ca cooperarea reprezinta o modalitate de a extinde experientele locale pentru imbunatatirea strategiilor locale, un mod de a avea acces la informatii si idei noi, de a face schimb de experienta si de a invata din experienta altor regiuni, pentru a stimula si sprijini inovatia, pentru dobandirea de competente si imbunatatirea lor. De aceea, pentru perioada 2014-2020 GAL Tinutul Zimbrilor intentioneaza sa dezvolte **actiuni de cooperare** prin intermediul sub-masurii 19.3 „Pregatirea si implementarea activitatilor de cooperare ale Grupului de Actiune Locala”, proiecte ce vor

raspunde prioritatorilor si vor contribui la indeplinirea obiectivelor din prezenta strategie, obiective ce vor fi descrise in capitolul IV al Strategiei de Dezvoltare Locala GAL Tinutul Zimbrilor 2014-2020.

Experienta acumulata de Grupul de Actiune Locala Tinutul Zimbrilor in perioada de dezvoltare a parteneriatului in teritoriu a condus la cunoasterea acestuia si a actorilor locali si a permis echipei de implementare sa cerceteze in profunzime sa identifice principalele aspecte care stau la baza intocmirii strategiei prezentate in continuare.

CAPITOLUL I: Prezentarea teritoriului și a populației acoperite – analiza diagnostic

Teritoriul Asociației Grupul de Acțiune Locală Tinutul Zimbrilor, din regiunea nord-est a României, cuprinde 11 comune din județul Neamț: comunele Agapia, Bălțătești, Brusturi, Crăcăoani, Drăgănești, Ghindăoani, Păstrăveni, Răucești, Timișești, Urecheni, Vânători-Neamț. Teritoriul se situează în regiunea de Nord Est a țării, respectiv partea estică a județului Neamț, suprafața teritoriului GAL formată din cele 11 comune din Neamț formând un cerc în jurul orașului Targu Neamț, având 6 dintre acestea ca zone vecine direct cu orașul Targu Neamț.

Suprafața totală a teritoriului este de 690.08 km², iar populația totală este de 44.835 locuitori (conform Recensământului Populației și al Locuințelor din anul 2011, date oficiale care provin de la I.N.S.).

Microregiunea GAL Tinutul Zimbrilor este un spațiu omogen datorită caracteristicilor fizico-geografice (din punct de vedere geografic fiind un teritoriu compact, fără întreruperi), socio-economice, specificității activităților desfășurate în această zonă (agricultură, industrie, meșteșuguri, comerț etc.), fiind delimitat de următoarele referințe cardinale:

Caracteristici economice

Economia Grupului de Zimbrilor are un caracter special în domeniul Activităților economice concordantă cu potențialul plantelor și creșterea prin valorificarea arabil, pășuni, fânețe), care valorifică potențialul natural, cât și istoric, cultural și etnografic de care beneficiază comunitatea.

Punctul extrem		Longitudine estică ¹⁾	Latitudine nordică
Nord	Sat Soimaresti, comuna Draganesti	26°35'E	47°18'N
Sud	Sat Poiana Cracaoani, Comuna Cracaoani	26°18'E	47°4' N
Est	Sat Spiești, Comuna Pastraveni	26°36'E	47°8' N
Vest	Sat Mânăstirea Neamț, comuna Vinatori Neamț	26°12'E	47°16' N

Acțiune Locală Tinutul preponderent agricol, în zootehniei și apiculturii. locale s-au dezvoltat în și resursele locale: cultura animalelor, legumicultura, potențialului natural (teren turismul și agroturismul, turistic deosebit, atât

Cele mai multe societăți non-agricole din Grupul de Acțiune Locală Tinutul Zimbrilor au ca obiect de activitate comercializarea bunurilor de larg consum. Codul CAEN dominant este comerțul cu amănuntul în magazine nespecializate, cu vânzare predominantă de

produse alimentare și nealimentare, comerțul cu amănuntul al fructelor și legumelor proaspete, comerțul cu ridicata al animalelor vii, comerțul cu amănuntul al cărnii și al produselor din carne.

Învecinarea cu orasul Targu Neamt și proximitatea de orasul Piatra Neamt creează premisele dezvoltării activităților economice, a dezvoltării unor zone rezidențiale. Totodată, Targu Neamt și Piatra Neamt sunt o foarte bună piață de desfacere pentru produsele agroalimentare care provin din teritoriul GAL Tinutul Zimbrilor, având în vedere rețelele de transport feroviar și rutier existente. Alte orașe importante aflate în cadrul sau în proximitatea teritoriului GAL sunt orasele Roman, Piatra Neamt din județul Neamt, Municipiul Suceava - în județul Suceava și municipiul Iasi și orasele Pascani și Targu Frumos din județul Iasi.

Caracteristici geografice, climatice și de mediu

Teritoriul este situat la o altitudine medie de 365 m, pe terasa râului Ozana, un afluent al Moldovei, care se varsă în râul Siret. Prin așezarea sa, teritoriul se află, de asemenea, la intrarea în Depresiunea Neamțului, la poalele Culmii Pleșu, Vârful Vânători (624 m). Principale forme de relief sunt Depresiunea Neamțului (Ozana - Topolița) și dealurile și culmile ce țin de Subcarpații Moldovei: Culmea Pleșu (culme submontană) la nord, dealurile Movilelor, Humulești și Ocea la sud, și dealul Boiștea care închide valea Ozanei la est. Culmea Pleșului, cu o lungime de 24 km, situată la nord, are înălțimea maximă de 913 m. Înspre orașul Tîrgu Neamț, se află vârful Vânători care are altitudinea de 623 m, ce se ridică cu aproape 250 m deasupra albiei râului Ozana, printr-o pantă stâncoasă. Înspre sud dealurile au aspect de coline datorită înălțimilor lor nu foarte mari: Dealul Movilelor (440 m), dealul Humulești (410 m), dealul Ocea (400 m). Dealul Boiștea este situat pe latura estică a orașului Tîrgu Neamț, pe cealaltă parte a râului Ozana, la ieșirea din depresiunea subcarpatică. Are altitudinea maximă de 582 m și străjuiește întreaga vale, mai ales că versantul nordic este mai abrupt.

Prin poziția sa, în Depresiunea Neamțului, închisă spre vest de Munții Carpați, iar spre nord și est de culmi și dealuri subcarpatice, cu rol de obstacol în calea maselor de aer subpolar sau continental, teritoriul GAL are parte de factori climatogeni ce prezintă particularități specifice, datorită caracterului de adăpost, altitudinii și orientării reliefului. Localizarea pe paralela de 47° 12', latitudine nordică, determină o insolație moderată tot timpul anului, favorizată și de expunerea reliefului predominant spre sud-est. În ceea ce privește circulația generală a atmosferei aceasta este dominată de masele de aer maritim din vest și nord-vest, continentalizate după escaladarea Carpaților și modificate prin caracteristicile de umezeală. O frecvență mare au și masele de aer continental din est și nord-est, reci iarna și calde și uscate în timpul verii. Sunt numeroase invaziile de aer rece de origine subpolară de la nord, cât și pătrunderea de aer din părțile posterioare ale ciclonilor care se deplasează din vestul Europei. Așezarea teritoriului GAL într-o zonă de adăpost climatic atenuază influențele extreme ale caracteristicilor maselor de aer. Temperatura medie anuală a aerului este de 8,2 °C. Luna cu temperatura medie cea mai coborâtă este ianuarie (-3,8 °C), iar luna cu temperatura cea mai ridicată este iulie (19,5 °C), rezultând o amplitudine termică medie anuală de 23,3 °C, care ne arată că în teritoriul GAL climatul este temperat-continental moderat. Cea mai coborâtă valoare termică înregistrată în aer la Tîrgu Neamț a fost de -29,1 °C (02.01.1909) iar cea mai ridicată a fost de 37,0 °C (17.08.1952).

O bună parte a solurilor prezente pe teritoriul Grupului de Acțiune Locală Tinutul Zimbrilor fac parte din categoria solurilor cu potențial ridicat și moderat de fertilitate, ce se pretează pentru o gamă largă de utilizări agricole. Solurile cu potențial scăzut de fertilitate includ soluri erodate și slab dezvoltate, pentru care sunt necesare intervenții dintre cele mai complexe și costisitoare pentru a le aduce la un nivel corespunzător de fertilitate și productivitate.

Caracteristici demografice

Populația Asociației GAL Tinutul Zimbrilor este în scădere comparativ cu anii precedenți. Densitatea populației calculată cu valorile din Recensământul Populației din anul 2011 este de **64.97 locuitori/km²**. Reducerea numărului de ateliere gospodărești și a unităților cooperăției meșteșugărești a generat comprimarea severă a economiei sociale din mediu rural, de unde a rezultat migrația persoanelor tinere spre orașe.

Scăderea numărului de locuitori, pe de o parte, și a îmbătrânirii populației, pe de alta, este un fenomen-problemă răspândit la nivelul teritoriului GAL, care produce efecte ireversibile pe termen lung. Astfel, este necesar ca Strategia de Dezvoltare Locală a GAL Tinutul Zimbrilor să aibă în vedere dezvoltarea sectoarelor care contribuie la calitatea vieții și la crearea unui mediu local favorabil întemeierii și dezvoltării familiei.

Acest lucru presupune atât dezvoltarea infrastructurii și a serviciilor publice din sfera socială (educație, sănătate, cultură, ordine publică etc.), cât și dezvoltarea unui mediu economic atractiv. Dat fiind faptul că tinerii constituie o presiune pentru piața muncii, se impune ca la nivel de strategie, crearea de locuri de muncă să reprezinte un indicator de rezultat și scop în același timp.

Teritoriul Asociației GAL Tinutul Zimbrilor este omogen din punct de vedere geografic, caracterizat de diversitate și multiculturalitate, determinate de prezența și conviețuirea comunităților de romani și rromi (în comunele Vinători Neamț și Crăcioani, jud. Neamț).

Populația activă

În ceea ce privește populația activă, aceasta cuprinde populația ocupată civilă și șomerii înregistrați. În cele mai multe comune, posibilitățile de angajare la nivel local sunt foarte mici. Urbanizarea populației active din mediul rural a dus la o slabă dezvoltare economică, mai ales în sectoarele agricol și non-agricol, ceea ce relevă necesitatea dezvoltării activităților non-agricole în mediul rural, dar și incluziunea tehnologiei în sectorul agricol. La nivelul teritoriului GAL Tinutul Zimbrilor populația activă reprezintă 50.39% din populația totală.

Numărul șomerilor înregistrați la nivelul teritoriului GAL Tinutul Zimbrilor este în creștere. Rata medie a șomerilor înregistrați în teritoriul GAL în anul 2011 (6,58%) se află peste media județeană din mediul rural, de 2,07%. Numărul mic al ratei șomerilor în raport cu șomajul înregistrat la nivel european este influențat în mare măsură de metodologia de raportare, fiind vorba de șomerii care se află în evidențele agențiilor de ocupare a forței de muncă și nu de numărul exact al persoanelor ce nu au un loc de muncă.

Educație

Numărul liceelor agricole a înregistrat, în ultimul deceniu, o tendință descendentă, concomitent cu scăderea numărului absolvenților. Atractivitatea scăzută a sectorului agricol, precum și scăderea numărului de absolvenți ai școlilor cu profil agricol sunt factori care au contribuit la scăderea nivelului de instruire a managerilor exploatațiilor agricole. Formarea continuă se află într-un stadiu incipient de manifestare, fapt ce poziționează nu doar Asociația Grupul de Acțiune Locală Tinutul Zimbrilor, ci și România în ansamblu pe un loc inferior în Uniunea Europeană. În teritoriul Asociației Grupul de Acțiune Locală Tinutul Zimbrilor sunt instituții de învățământ liceal agricol, cel mai apropiat fiind Grupul Școlar Agricol Ion Ionescu De La Brad, de langa orasul Roman, jud. Neamt.

Una dintre problemele cu care se confruntă și microregiunea GAL Tinutul Zimbrilor este abandonul școlar în rândul elevilor din ciclurile primar, gimnazial și liceal, ca urmare a sărăciei, a lipsei și/sau a slabei dotări a unităților de învățământ din teritoriul GAL.

Dezvoltarea rurală și diversificarea economiei rurale depind de nivelul educației, al cunoștințelor și al calificării. Deși îmbunătățirea și menținerea unui nivel adecvat al infrastructurii de bază este un element important în dezvoltarea socio-economică a mediului rural, „mersul la școală” reprezintă motorul pentru o bună dezvoltare a teritoriului Asociației GAL Tinutul Zimbrilor.

Infrastructura de bază, socială și educațională

Teritoriul GAL Tinutul Zimbrilor este afectat de lipsa și/sau deficiența infrastructurii de bază, socială și educațională, ceea ce are un impact negativ asupra dezvoltării economice și a calității vieții. Serviciile de bază nu răspund nevoilor populației din teritoriul celor 11 comune, iar deficitul condițiilor pentru dezvoltarea spațiului rural din perspectivă socială are un impact negativ asupra dezvoltării economice a microregiunii GAL Tinutul Zimbrilor. Infrastructura educațională este insuficientă, educația antepreșcolară (creșe) și preșcolară (grădinițe) se confruntă cu un deficit major în ceea ce privește infrastructura.

Patrimoniul arhitectural și cultural

Teritoriul GAL Tinutul Zimbrilor conține o multitudine de vestigii arhitecturale și culturale, cum ar fi: situri arheologice, biserici, mănăstiri, conace, alte monumente istorice. În comuna Agapia se află mănăstirile Agapia și Văratec monumente istorice de arhitectură de interes național. Comuna Bălțătești are monument de interes local fostul cazino din satul Bălțătești, construit la mijlocul secolului al XIX-lea. Comuna Brusturi se află biserica „Sfinții Voievozi” din satul Groși, monument istoric de arhitectură de interes național, construită în 1806, biserica de lemn „Sfântul Ioan Botezătorul” (1924) din satul Poiana. Comuna Cracaoani are mănăstirea Horaița (secolele al XVII-lea-al XIX-lea) din satul Poiana Crăcăoani, și obeliscul eroilor din Războiul Ruso-Turc din 1877-1878, monument din 1904. În comuna Vânători-Neamț se află mănăstirile Neamț, Secu și Sihăstria Secului ansamblu-monument istoric de interes național, clasificate ca monumente de arhitectură. În rest în majoritatea comunelor din teritoriul GAL se regăsesc situri arheologice – necropola tumulară, așezări din neolitic timpuriu (cultura Starčevo-Criș), neolitic (cultura Precucuteni), neoliticul mijlociu (cultura ceramicii liniare), eneolitic (cultura Cucuteni), perioada Latène, perioada Halstatt (cultura aspectul Canlia), secolele al X-lea-al XV-lea și secolele al XVI-lea-al XVIII-lea. Obeliscul eroilor din Războiul Ruso-Turc (1877-1878) din Vânători-Neamț, ridicat la 1884, este clasificat ca monument de for public, iar muzeul „Casa Mihai Sadoveanu” (sfârșitul secolului al XIX-lea) din satul Mănăstirea Neamțului este clasificată ca monument memorial sau funerar. Dincolo de

tradițiile și obiceiurile regasite și în alte zone, specific pentru comunele din teritoriu se regăsește meșteșugul măștilor. În zona Neamț, obiceiurile de iarnă s-au păstrat nealterate până în zilele noastre. Măștile din zona Neamț îmbracă o diversitate uluitoare de forme, creând prin efectul lor o lume fantastică, de un pitoresc aparte, în care, prin expresivitatea măștilor, atât cele antropomorfe (moș, babă, ursar căldărar, cucoană, jidan ș.a.), cât și cele zoomorfe (țap, capră, berbec, urs ș.a.), se ia atitudine împotriva relelor întânite în comunitatea respectivă: răutate, zgârcenie, lene, beție etc., măștile oferind posibilitatea de a spune pe șleau adevăruri care, altfel, nu ar putea fi rostite. Măiestria cu care sunt măștile din zona Neamț, justifică existența unui adevărat meșteșug, ce presupune calități deosebite pentru cel care îl practică: imaginație, talent, îndemânare și un deosebit simț al umorului.

Pentru a facilita evaluarea progresului înregistrat în perioada implementării SDL, vor fi utilizați următorii indicatori de context identificați ca fiind relevanți pentru teritoriul GAL Tinutul Zimbrilor:

Nr. crt.	Denumirea indicatorului	Valoare	Unitate	Anul
1.	Populația	44835	locuitori	2011
2.	Structura de vârstă			
3.	Teritoriul	690.08	Km ²	2011
4.	Densitatea populației	64.97	locuitori/km ²	2011
5.	Rata ocupării forței de muncă			
6.	Pondere activităților independente			
7.	Rata șomajului			
8.	Rata sărăciei			
9.	Structura economiei			
10.	Exploatații agricole (ferme)			
11.	Suprafață agricolă			
12.	Structura de vârstă a administratorilor de ferme			
13.	Pregătirea agricolă a administratorilor de ferme			
14.	Infrastructura turistică			
15.	Zone Natura 2000			

Teritoriul GAL Tînutul Zimbrilor cuprinde:

a) Zone sărace, cu IDUL sub 55:

Nr. Crt.	Codul SIRUTA	Localitate	Județ	IDUL 2011	Nr. Crt.	Codul SIRUTA	Localitate	Județ	IDUL 2011
1.	121242	BĂLȚĂTEȘTI	Neamt	53.95	5	123371	PĂSTRĂVENI	Neamt	49.46
2.	121938	BRUSTURI	Neamt	51.31	6	124661	TIMIȘEȘTI	Neamt	53.76
3.	125132	DRĂGĂNEȘTI	Neamt	53.90	7	124849	URECHENI	Neamt	53.04
4.	125114	GHINDĂOANI	Neamt	42.54					

b) Zone Natura 2000- Situri de importanță comunitară (SCI) si Situri de (SPA)

Cod SIRUTA	Localitate	Nume Sit	Cod Sit SCI	Suprafața ha	Cod Sit SPA	Suprafața ha
125132	DRAGANESTI	Râul Moldova între Oniceni si Mitesti	ROSCI0363	3,35		
123371	PASTRAVENI	Râul Moldova între Oniceni si Mitesti	ROSCI0363	0,55		
123914	RAUCESTI	Râul Moldova între Oniceni si Mitesti	ROSCI0363	2,40		
124661	TIMISESTI	Râul Moldova între Oniceni si Mitesti	ROSCI0363	3,60		
124849	URECHENI	Râul Moldova între Oniceni si Mitesti	ROSCI0363	0,69		
125132	DRAGANESTI	Râul Moldova între Paltinoasi si Rusi	ROSCI0365	0,87		
121108	AGAPIA	Vânători - Neamt	ROSCI0270	32,69	ROSPA0107	33.89
121242	BALTATESTI	Vânători - Neamt	ROSCI0270	14,18	ROSPA0107	14.14
121938	BRUSTURI	Vânători - Neamt	ROSCI0270	16,70	ROSPA0107	16.71
122187	CRACAOANI	Vânători - Neamt	ROSCI0270	105,50	ROSPA0107	105.34
123914	RAUCESTI	Vânători - Neamt	ROSCI0270	6,75	ROSPA0107	7.28
125016	VÂNATORI-NEAMT	Vânători - Neamt	ROSCI0270	121.23	ROSPA0107	105.34

c) Populația română în următoarele comune, conform INSSE 2011:

JUDETUL	POPULATIA	E T N I A			

MUNICIPII SI ORASE COMUNE	STABILA TOTAL	Romani	Maghiari	Romi	Ucraineni
A	1	2	3	4	5
CRACAOANI	3944	3345	*	490	-
URECHENI	3343	3188	*	50	-
VANATORI-NEAMT	7595	7022	*	246	-

CAPITOLUL II: Componenta parteneriatului

Parteneriatul public - privat GAL Tinutul Zimbrilor este format din diverși actori publici și privați din teritoriul a 11 comune, respectiv: Agapia, Bălțătești, Brusturi, Crăcăoani, Drăgănești, Ghindăoani, Păstrăveni, Răucești, Timișești, Urecheni, Vânători-Neamț (jud. Neamț), în conformitate cu cerințele și criteriile Programului LEADER, pentru a elabora și implementa Strategia de Dezvoltare Locală a Asociației Grupul de Acțiune Locală Tinutul Zimbrilor.

Parteneriatul este structurat astfel:

Tipul partenerilor	Număr din total parteneri	Procent din total parteneri
Parteneri publici	12 din 49	24.49 %
Parteneri privați	27 din 49	55,10 %
Parteneri reprezentanți societate civilă	10 din 49	20,41 %
Persoane fizice	0 din 49	0.0%
TOTAL	49	100%
Reprezentarea sectorului privat și societății civile în cadrul parteneriatului = criteriu CS 2.1 / de evaluare	37 din 49	75.51 %

După cum se poate observa în tabelul de mai sus, parteneriatul public-privat Tinutul Zimbrilor respectat criteriul de eligibilitate referitor la ponderea partenerilor privați și ai societății civile, în sensul că aceștia reprezintă **75.51 %**(mai mult de 51%). Astfel, este respectat și criteriul de selecție **CS 2.1. Ponderea partenerilor privați și ai reprezentanților societății civile depășește 65% în parteneriat.**

* Parteneriatul public - privat GAL Tinutul Zimbrilor are ca membri asociații și fundații care sprijină interesele minorităților (în special a romilor), a tinerilor, a femeilor din teritoriul GAL și asociații care au ca obiectiv realizarea activităților de protecția mediului. Astfel, **Asociația Centrul de Dezvoltare Comunitara Neamt** cu sediul în comuna Cracaoani, județul Neamt are ca scop inițierea, coordonarea și realizarea de acțiuni care să stimuleze atât comunitatea de romi cât și populația defavorizată din județul Neamt, așa cum putem observa din scopul și obiectivele asociației, cuprinse în statutul acesteia, așadar, este îndeplinit criteriul de selecție **CS 2.2. Parteneriatul cuprinde cel puțin o organizație non-guvernamentală care reprezintă interesele unei minorități locale existente la nivelul teritoriului acoperit de parteneriat.**

Pentru sprijinirea tinerilor din teritoriul GAL Tinutul Zimbrilor avem ca parteneri **Asociația Social-Umanitară “Sf. Ioan de la Neamț”** cu sediul în comuna Agapia, **Asociația Culturală „Vovidenia-Neamț”** cât și **Asociația „Sofiaman pentru Comunitate”** din comuna Brusturi, care au ca scop servicii sociale pentru tineri și asistență, consiliere, consultanță juridică, psiho-sociologică pentru tineri. Dat fiind cele menționate mai sus, precizăm faptul că s-a îndeplinit criteriul de selecție **CS 2.3. Parteneriatul cuprinde cel puțin o organizație care reprezintă interesele tinerilor.**

Serviciile sociale pentru femei și îngrijirea permanentă și temporară pentru tinere în situații de criză – acestea sunt o parte din obiectivele destinate femeilor și regăsite în statutul **Asociația Social-Umanitară “Sf. Ioan de la Neamț”** cu sediul în comuna Agapia, cât și **Asociația „Sofiaman pentru Comunitate”** din comuna Brusturi, (membri fondatori al GAL Tinutul Zimbrilor); astfel, a fost îndeplinit criteriul de selecție **CS 2.4. Parteneriatul cuprinde cel puțin o organizație care reprezintă interesele femeilor.**

Întrucât în teritoriul GAL Tinutul Zimbrilor sunt zone cu arii protejate Natura2000, printre partenerii GAL avem **Asociația Vânătorilor și Pescarilor Sportivi Diana Hunting** cu sediul în Comuna AGAPIA la care unul din obiective este protecția mediului, așa cum reiese din scopul asociației – conservarea biodiversității și protecția faunei de interes vanatoresc și piscicol, precum și a mediilor naturale de dezvoltare a acesteia, prin vanatoare și pescuit sportiv practicate în mod durabil, ca forme de odihnă activă și petrecere a timpului liber de către membrii ei[...]. Mai avem și alte două asociații și regii autonome cu scop specific de protecție a mediului și anume **Asociația de Mediu Zimbrul Vânători-Neamț** și **R.N.P Romsilva -Administrația Parcului Natural Vânători-Neamț R.A** cu sediul în Comuna VÂNĂTORI-NEAMȚ. Prin urmare, este atins criteriul de selecție **CS 2.5. Parteneriatul cuprinde cel puțin o organizație în domeniul protecției mediului.**

Conform analizei diagnostic, activitatea principală din teritoriul GAL Tinutul Zimbrilor este cea din sectorul agricol. Așadar, domeniul relevant identificat în teritoriu este agricultura. În rândul membrilor parteneriatului public - privat GAL Tinutul Zimbrilor sunt prezente asociații – forme asociative relevante, care au ca scop identificarea, reprezentarea și promovarea sistematică și unitară a intereselor

profesionale specifice membrilor săi, cele economice, tehnice și juridice, precum și acțiunile de cooperare ale membrilor, acestea fiind în teritoriu: Cooperativa Agricolă Zimbrul Ghindăoani

Asociația Crescătorilor de Bovine și Ovine Valea Moldovei-Drăgănești, **Asociația Crescătorilor de Taurine „Hindău” Ghindăoani** din Comuna GHINDĂOANI, **Asociația Crescătorilor de taurine „Oglinda” din comuna Răucești**. Astfel, se îndeplinește criteriul de selecție **CS 2.6. Parteneriatul cuprinde cel puțin o formă asociativă înființată conform legislației specifice în vigoare, într-un domeniu relevant pentru teritoriul respectiv, cu sediu/punct de lucru/sucursală în teritoriul acoperit de GAL, constituită juridic anterior lansării apelului de selecție**

Toate entitățile mai sus menționate se implică în dezvoltarea teritoriului GAL Tinutul Zimbrilor. Unitățile administrativ-teritoriale membre în GAL sunt interesate în dezvoltarea comunităților, atât din punct de vedere social, cât și din punct de vedere economic. Actorii locali din teritoriu s-au implicat activ și au participat la acțiunile desfășurate în vederea pregătirii strategiei. De asemenea, agenții economici interesați să dezvolte afaceri proprii vor contribui la creșterea economiei locale.

CAPITOLUL III: Analiza SWOT

(analiza punctelor tari, punctelor slabe, oportunităților și amenințărilor)

Pentru elaborarea Strategiei de Dezvoltare Locală 2014-2020 a teritoriului GAL Tinutul Zimbrilor, s-a impus analiza profundă a situației existente privind teritoriul, populația, activitățile economice și organizarea socială și instituțională de la nivelul acestuia. Această analiză SWOT a rezultat în urma interpretării și analizării chestionarelor aplicate în teritoriul GAL Tinutul Zimbrilor, precum și în urma colaborării cu actorii locali din sectorul public, privat, economic și din societatea civilă (prin acțiuni de animare, de informare, de consultare publică și grupuri de lucru). Acest lucru a permis dezvoltarea unei viziuni asupra particularităților economice și sociale la nivelul teritoriului, prin realizarea analizei SWOT.

Pentru fundamentarea au fost folosite date statistice, baze de date ale Consiliilor Județene Neamt, ale Direcției Județene de Statistică Neamt, Strategia de Dezvoltare a regiunii nord-est, Strategia de Dezvoltare a județului Neamt, strategiile comunelor componente din teritoriu, alte surse și statistici oficiale. Acest tip de date ne-a permis să realizăm o încadrare mai bună a zonei într-un context mai larg. În final, colectarea informațiilor a condus la constituirea unei baze de date cuprinzătoare despre teritoriul GAL Tinutul Zimbrilor.

ANALIZA SWOT A TERITORIULUI ASOCIAȚIEI GAL TINUTUL ZIMBRILOR	
PUNCTE TARI: ▪ Localizare strategică: teritoriu omogen, învecinarea cu orasele Targu Neamt și Piatra Neamt creează premisele dezvoltării activităților economice, a dezvoltării unor zone rezidențiale. Totodată, Targu Neamt și Piatra	PUNCTE SLABE: ▪ Populație rurală în scădere. ▪ Migrația tinerilor. ▪ Îmbătrânirea populației. ▪ Slaba dezvoltare a activităților non-agricole și a locurilor de

<p>Neamtsunt foarte bună piață de desfacere pentru produsele agroalimentare care provin din teritoriul GAL Tinutul Zimbrilor, având în vedere rețelele de transport feroviar și rutier existente. Alte orașe importante aflate în cadrul sau în proximitatea teritoriului GAL sunt orasele Roman, Piatra Neamt din judetul Neamt, Municipiul Suceava -in judetul Suceava si municipiul Iasi si orasele Pascani si Targu Frumos din judetul Iasi.</p> <ul style="list-style-type: none"> ▪Fertilitatea și stabilitatea solului:aspect favorabil pentru realizarea irigațiilor; calitatea ridicată a solului (fertilitate); stabilitatea solului; ▪Cadrul natural favorabil dezvoltării turismului/agroturismului(pădure, aer bogat în ioni negativi); suprafețe mari cu păduri și iazuri; turism de agrement, pescuit sportiv și vânătoare: practicarea pescuitului Zona prezintă un bogat material biologic și natural - floră și faună; ▪ Existența a 4 situri Natura 2000 în GAL - Râul Moldova între Oniceni și Mitesti cod ROSCI0363, și Vânători - Neamt ROSCI0270, Vânători - NeamtROSPA0107,Râul Moldova între Paltinoasa și Rusi cod ROSCI0365 pe teritoriul comunelor a 10 dintre cele 11 din GAL - DRAGANESTI, PASTRAVENI, RAUCESTI, TIMISESTI, URECHENI, AGAPIA, BALTATESTI, BRUSTURI, CRACAOANI, VÂNATORI-NEAMT. •Parcul Natural Vânători-Neamț situat cu precădere 	<p>muncă generează dependența populației rurale de agricultura de subsistență.</p> <ul style="list-style-type: none"> ▪ Nivelul scăzut al productivității muncii. ▪ Nivelul scăzut de instruire în teritoriul GAL. ▪ Cultură antreprenorială slab dezvoltată, caracterizată de lipsa cunoștințelor manageriale de bază. ▪ Nivelul scăzut al venitului pe gospodărie. ▪ Calitatea slabă a infrastructurii turistice și a serviciilor turistice rurale. ▪ Calitatea slabă a infrastructurii culturale, lipsa dotărilor adecvate a căminelor culturale din localitățile componente ale GAL. ▪ Centre culturale, mănăstiri, monumente de importanță națională și internațională, puncte de atracție turistică care nu sunt bine întreținute, au stare de degradare avansată și care nu sunt vizitate decât de un număr redus de turiști. ▪ Pondere crescută a populației rurale aflată în risc de sărăcie sau
---------------------------------------------------------------------------------------------------------------------------------------------------------------------------------------------------------------------------------------------------------------------------------------------------------------------------------------------------------------------------------------------------------------------------------------------------------------------------------------------------------------------------------------------------------------------------------------------------------------------------------------------------------------------------------------------------------------------------------------------------------------------------------------------------------------------------------------------------------------------------------------------------------------------------------------------------------------------------------------------------------------------------------------------------------------------------------------------------------------------------------------------------------------------------------------------------------------------------------------------------------------------------------------------------------------------------------------------------------------------------------------------------------------------------	-----------------------------------------------------------------------------------------------------------------------------------------------------------------------------------------------------------------------------------------------------------------------------------------------------------------------------------------------------------------------------------------------------------------------------------------------------------------------------------------------------------------------------------------------------------------------------------------------------------------------------------------------------------------------------------------------------------------------------------------------------------------------------------------------------------------------------------------------------------------------------------------------------------------------------------------------------------------------------------------

în raza comunelor Agapia, Bălțătești, Brusturi, Crăcăoani, Vânători-Neamț, Răucești - este o arie naturală protejată destinată gospodăririi durabile a pădurilor, conservării peisajelor caracteristice și a trăsăturilor culturale și spirituale, reintroducerii marilor ierbivore sălbatice în arealele lor naturale și încurajării turismului bazat pe aceste valori

▪ Clădiri de patrimoniu, monumente istorice Teritoriul GAL Tînutul Zimbrilor conține o multitudine de vestigii arhitecturale și culturale, cum ar fi: situri arheologice, biserici, mănăstiri, conace, alte monumente istorice. În comuna Agapia se află mănăstirile Agapia și Văratec monumente istorice de arhitectură de interes național. Comuna Bălțătești are monument de interes local fostul cazino din satul Bălțătești, construit la mijlocul secolului al XIX-lea. Comuna Brusturi se află biserica „Sfinții Voievozi” din satul Groși, monument istoric de arhitectură de interes național, construită în 1806, biserica de lemn „Sfântul Ioan Botezătorul” (1924) din satul Poiana. Comuna Crăcăoani are mănăstirea Horaița (secolele al XVII-lea-al XIX-lea) din satul Poiana Crăcăoani, si obeliscul eroilor din Războiul Ruso-Turc din 1877-1878, monument din 1904. În comuna Vânători-Neamț se află mănăstirile Neamț, Secu și Sihăstria Secului ansamble-monument istoric de interes național, clasificate ca monumente

de exclusiune socială, în special în rândul populației de etnie rromă;

- Degradarea așezărilor tradiționale cu valoare culturală și a monumentelor istorice din teritoriu.
- Acces scăzut la resurse financiare pentru micii antreprenori și a noilor inițiative de afaceri în mediul rural.
- Nivel scăzut de cunoștințe TIC.
- Nivel scăzut de pregătire profesională de bază și de competențe profesionale în rândul fermierilor.
- Număr scăzut de programe de pregătire profesională (cursuri *ad-hoc* și pregătire pe tot parcursul vieții) pentru fermieri.
- Structuri și sisteme slab dezvoltate pentru transferul de cunoștințe și inovare.
- Dotări tehnice deficitare și insuficiente în agricultură.
- Sisteme de producție, colectare și depozitare slab dezvoltate.
- Accesarea unui număr redus de proiecte privind canalizarea și evacuarea dejecțiilor provenite din grajdurile de animale; deversarea apelor uzate are loc la suprafața

<p>de arhitectură. În rest în majoritatea comunelor din teritoriul GAL se regasesc situri arheologice – necropola tumulară, așezări din neoliticul timpuriu (cultura Starčevo-Criș), neolitic (cultura Precucuteni), neoliticul mijlociu (cultura ceramicii liniare), eneolitic (cultura Cucuteni), perioada Latène, perioada Halstatt (cultura aspectul Canlia), secolele al X-lea-al XV-lea și secolele al XVI-lea-al XVIII-lea. Obeliscul eroilor din Războiul Ruso-Turc (1877-1878) din Vânători-Neamț, ridicat la 1884, este clasificat ca monument de for public, iar muzeul „Casa Mihai Sadoveanu” (sfârșitul secolului al XIX-lea) din satul Mănăstirea Neamțului este clasificată ca monument memorial sau funerar. Prezența unor elemente de atracție pentru turiștii români și străini (peisagistice, geografice, biologice, silvice pe suprafețe mari).</p> <ul style="list-style-type: none"> ▪ Infrastructura este medie spre bună, în special în comunele din jurul orașului Targu Neamt. ▪ Existența unor mijloace de transport a populației locale în localitățile situate la 10-30 km de Targu Neamt și Piatra Neamt, cu legătură directă a acestora cu unitățile agroalimentare, hipermarketuri și piețele alimentare ale municipiului Iași. ▪ Disponibilitatea forței de muncă rurale. ▪ Existența fermelor mici și medii în teritoriu cu potențial de creștere. ▪ Existența unor ONG-uri reprezentative membre 	<p>mediului.</p> <ul style="list-style-type: none"> ▪ Gestionarea inadecvată a deșeurilor rezultate din activitățile agricole, în special în fermele de mici dimensiuni. ▪ Decalajul față de zonele urbane privind infrastructura, serviciile și calitatea vieții. ▪ Populație activă în agricultură cu un nivel scăzut al cunoștințelor și competențelor. ▪ Nivel redus al cunoștințelor și competențelor în celelalte sectoare. ▪ Lipsa grupurilor de producători la nivelul microregiunii. ▪ Posibilități limitate de desfășurare a activităților sportive în zonă.
----------------------------------------------------------------------------------------------------------------------------------------------------------------------------------------------------------------------------------------------------------------------------------------------------------------------------------------------------------------------------------------------------------------------------------------------------------------------------------------------------------------------------------------------------------------------------------------------------------------------------------------------------------------------------------------------------------------------------------------------------------------------------------------------------------------------------------------------------------------------------------------------------------------------------------------------------------------------------------------------------------------------------------------------------------------------------------------------------------------------------------------------------------------------------------------------------------------------------------------------------------------------------------------------------------------------------------------------------------------------------------------------------------------------------------------------------------------------------------------	------------------------------------------------------------------------------------------------------------------------------------------------------------------------------------------------------------------------------------------------------------------------------------------------------------------------------------------------------------------------------------------------------------------------------------------------------------------------------------------------------------------------------------------------------------------------------------------------------------------------------------

<p>în GAL: asociații agricole numeroase, asociații de asociații comunitare</p>	
<p>OPORTUNITĂȚI:</p> <ul style="list-style-type: none"> ▪ Investițiile în infrastructura de bază, socială și servicii vor crește atractivitatea zonelor rurale. ▪ Disponibilitatea unei piețe aflată în plină dezvoltare, atât pe plan intern cât și extern, care ar putea fi exploatată. ▪ Accesul populației rurale la programele de învățare pe tot parcursul vieții și de dezvoltare a abilităților antreprenoriale. ▪ Creșterea cererii interne și externe pentru zonele în care se practică turismul rural, zone cu resurse culturale și naturale locale bogate. ▪ Păstrarea și promovarea identității locale. ▪ Accesul antreprenorilor la instrumente financiare. ▪ Asociația Grupul de Acțiune Locală facilitează inovarea, promovează cooperarea și creșterea economică locală. ▪ Îmbunătățirea infrastructurii agro-turistice și a celei de agrement. ▪ Servicii de formare și consultanță care să conducă la îmbunătățirea competențelor și a profesionalismului la nivelul unei părți cât mai importante din sectorul agricol. ▪ Interesul generațiilor tinere în a practica activități agricole orientate către piață. ▪ Construirea unor sedii administrative pentru servicii publice locale/comunale, piețe agro- 	<p>AMENINȚĂRI:</p> <ul style="list-style-type: none"> ▪ Trendul demografic descendent în rândul populației rurale, afectând în special numărul tinerilor și al persoanelor calificate. ▪ Adâncirea disparităților dintre zonele rurale și cele urbane, din perspectiva calității vieții. ▪ Alterarea și pierderea moștenirii culturale, a tradițiilor și obiceiurilor locale. ▪ Întârzierea depunerii de proiecte de către potențialii beneficiari identificați în cadrul strategiei de dezvoltare locală a GAL. ▪ Imposibilitatea de a asigura cofinanțarea proiectelor de către potențialii beneficiari ai proiectelor finanțate din fonduri nerambursabile. ▪ Mărirea suprafețelor de teren amenințate de riscuri naturale (eroziunea solului). ▪ Riscul excluderii sociale a locuitorilor din zonă din cauza nivelului redus de educație al acestora și a gradului scăzut de instruire.

<p>alimentare, betonarea acestora, servicii publice.</p> <ul style="list-style-type: none">▪ Protejarea monumentelor istorice, a rezervațiilor naturale, a speciilor din faună și floră unice în lume prin aplicarea măsurilor din PNDR și NATURA 2000.▪ Creșterea interesului turiștilor români și străini pentru zonele cu potențial turistic valoros.▪ Atragerea investitorilor pentru dezvoltarea unor afaceri prin oferta zonelor cu potențial turistic, amenajarea bazelor turistice, a zonelor de agrement, înființarea de pensiuni agroturistice.▪ Dezvoltarea serviciilor de transport în comun care asigură legătura cu marile orașe din vecinătate precum și pentru satele componente.▪ Înființarea, amenajarea spațiilor publice de recreere pentru populația din comune (parcuri, spații de joacă pentru copii, piste betonate pentru plimbarea pietonilor și bicicliștilor, terenuri de sport etc.).▪ Amenajări de parcări, piețe, spații pentru târguri.▪ Înființarea unor mici afaceri de tipul micro-întreprinderilor de tip start-up prin măsuri finanțate din P.N.D.R. și LEADER 2014-2020, afaceri care pot reprezenta motorul lansării economiei locale a teritoriului GAL.▪ Posibilități de dezvoltare economică prin Grupul de Acțiune Locală și, astfel, facilitarea accesului la finanțare a micilor întreprinzători.	<ul style="list-style-type: none">▪ Dificultăți întâmpinate în accesarea fondurilor nerambursabile datorită lipsei cunoștințelor în domeniu.▪ Scăderea numărului de elevi ce poate duce la desființarea unor unități de învățământ.▪ Scăderea interesului pentru sport, activități artistice, culturale și recreaționale.
-----------------------------------------------------------------------------------------------------------------------------------------------------------------------------------------------------------------------------------------------------------------------------------------------------------------------------------------------------------------------------------------------------------------------------------------------------------------------------------------------------------------------------------------------------------------------------------------------------------------------------------------------------------------------------------------------------------------------------------------------------------------------------------------------------------------------------------------------------------------------------------------------------------------------------------------------------------------------------------------------------------------------------------------------------------------------------------------------------------------------------------------------------------------------------------------------------------------------------------------------------------------------------------------------------------------------------------------------------------------------------------------------------------------------------	-----------------------------------------------------------------------------------------------------------------------------------------------------------------------------------------------------------------------------------------------------------------------------------------------------------------------------------------------------------

- | | |
|-------------------------------------------------------------------------------------------------------------------------------------------------------------------------------------------------------------------------------------------------------------------------------------------------------------------------------------------------------------------------------------------------------------------------------------------------------------------------------------------------------------------------------------------------------------------------------------------------------------------------|--|
| <ul style="list-style-type: none"> ▪ Valorificarea tradițiilor și obiceiurilor din zonă prin accesarea de programe cu finanțare europeană. ▪ Accesarea de finanțări nerambursabile pentru reabilitarea/construirea instituțiilor publice locale, investiții de interes comunitar: cămine culturale, școli, dispensare comunale, săli de sport, platforme ecologice. ▪ Existența unor finanțări pentru stimularea tinerilor în vederea rămânerii în localitățile GAL. ▪ Posibilitatea fermelor de a accesa fonduri europene nerambursabile în vederea dezvoltării sustenabile. | |
|-------------------------------------------------------------------------------------------------------------------------------------------------------------------------------------------------------------------------------------------------------------------------------------------------------------------------------------------------------------------------------------------------------------------------------------------------------------------------------------------------------------------------------------------------------------------------------------------------------------------------|--|

Analiza SWOT identifică următoarele **nevoi locale** generate de: productivitate agricolă redusă, populație numeroasă în agricultura de (semi)subzistență, cu nivel scăzut de pregătire agricolă și antreprenorială, procent ridicat al fermierilor în vârstă, dotări deficitare la nivelul exploatațiilor, acces la servicii de bază și infrastructură sub nivelul zonelor urbane, dezvoltare insuficientă a economiei rurale non-agricole cu efecte la nivel de ocupare, pondere mare a populației cu risc de sărăcie și excluziune socială, în special în rândul populației de etnie rromă. Strategia de Dezvoltare Locală reprezintă o oportunitate de abordare a punctelor slabe, prin consolidarea punctelor tari și utilizarea oportunităților. Transpunerea în alternative strategice a analizei SWOT, prin potențarea punctelor tari, atenuarea punctelor slabe și folosirea oportunităților, a dus la selectarea unor necesități prin intermediul întârilor de consultare.

1. Promovarea incluziunii sociale, a reducerii sărăciei și a dezvoltării economice în zonele rurale, prin:

- Încurajarea activităților economice non-agricole; Îmbunătățirea serviciilor pentru populație; Promovarea turismului în zonă și a tradițiilor locale; Conservarea și promovarea patrimoniului cultural și arhitectural; Modernizarea întreprinderilor mici; Crearea locurilor de muncă; Încurajarea și promovarea acțiunilor inovative; Încurajarea acțiunilor de protecție a mediului.

2. Creșterea viabilității fermelor și a competitivității tuturor tipurilor de agricultură în toate regiunile și promovarea tehnologiilor agricole inovatoare și a gestionării durabile a pădurilor:

- Creșterea productivității muncii în agricultură;
- Susținerea fermelor de semi-subzistență în vederea restructurării și modernizării;
- Tehnologizarea agriculturii și creșterii animalelor;

- Creșterea calității produselor agricole și non-agricole locale;
- Diversificarea producției agro-alimentare;
- Încurajarea și promovarea acțiunilor inovative;
- Încurajarea acțiunilor de protecție a mediului;
- Cooperarea orizontală și verticală între actorii din lanțul de aprovizionare, în vederea stabilirii și dezvoltării de lanțuri scurte de aprovizionare și de piețe locale;
- Promovare în context local privind dezvoltarea lanțurilor scurte de aprovizionare și a piețelor locale.

3. Refacerea, conservarea și dezvoltarea biodiversității, inclusiv în zonele Natura 2000 și în zonele care se confruntă cu constrângeri naturale sau cu alte constrângeri specifice, promovarea activităților agricole de mare valoare naturală, precum și a stării peisajelor europene:

- Proiecte pilot; Diversificarea activităților agricole în direcția activităților privind sănătatea, integrarea socială, agricultura sprijinită de comunitate și educația cu privire la mediu și alimentație.

4. Încurajarea inovării, a cooperării și a creării unei baze de cunoștințe în zonele rurale:

- Sprijin pentru activități demonstrative și acțiuni de informare.

CAPITOLUL IV: Obiective, priorități și domenii de intervenție

Primul pas în elaborarea Strategiei de Dezvoltare Locală a teritoriului GAL Tinutul Zimbrilor a fost evaluarea situației curente a teritoriului din perspectiva domeniilor cheie. Evaluarea s-a realizat prin consultări între toți partenerii relevanți (publici, privați, ONG) din teritoriu, respectiv prin activități de animare, consultare publică, informare și grupuri de lucru. În procesul de elaborare a strategiei s-a folosit analiza SWOT și analiza diagnostic, în baza cărora au fost stabilite măsuri relevante care asigură îndeplinirea nevoilor identificate pentru teritoriul GAL Tinutul Zimbrilor, care contribuie la îndeplinirea obiectivelor, priorităților UE în materie de dezvoltare rurală și, implicit, la domeniile de intervenție ale acestora. Valoarea adăugată a măsurilor derivă din acele inițiative locale care combină soluții ce răspund problematicii existente la nivelul comunităților locale, reflectate în acțiuni specifice acestor nevoi.

Tabelul 1: Obiective, priorități și domenii de intervenție

Obiectivul de dezvoltare rurală 1 Obiective transversale	Priorități de dezvoltare rurală →	Domenii de Intervenție →	Măsuri →	Indicatori de rezultat
<p>Obținerea unei dezvoltări teritoriale echilibrate a economiilor și comunităților rurale, inclusiv crearea și menținerea de locuri de muncă (P1, P6)</p> <p>Obiective transversale: mediu, climă și inovare</p>	<p>P6: Promovarea incluziunii sociale, a reducerii sărăciei și a dezvoltării economice în zonele rurale</p>	<p>6A. Facilitarea diversificării, a înființării și a dezvoltării de întreprinderi mici, precum și crearea de locuri de muncă</p>	<p>M 4.1. Sate viabile în teritoriul GAL prin înființarea de întreprinderi mici</p>	<p>Nr. de locuri de muncă create: 1 Nr. total de întreprinderi sprijinite/ create: 1 Numărul de proiecte ce au componente inovative sau de protecția mediului: 1</p>
			<p>M 4.2. Încurajarea micilor întreprinzători rurali</p>	<p>Nr. de locuri de muncă create: 1 Nr. total de întreprinderi sprijinite: 1 Nr. de proiecte ce au componente inovative sau de protecție a mediului: 1</p>
		<p>6B. Încurajarea dezvoltării locale în zonele rurale</p>	<p>M 4.3. Dezvoltarea infrastructurii sociale în teritoriul GAL prin proiecte integrate</p>	<p>Populația netă din mediul rural care beneficiază de servicii /infrastructuri sociale îmbunătățite: 50</p>
			<p>M 4.4. Dezvoltarea unor sate viabile prin inovare socială în teritoriul GAL</p>	<p>Populația netă care beneficiază de servicii/infrastructuri îmbunătățite: 1300 Nr. de comune sprijinite: 4; Nr. de proiecte ce au componente inovative sau de protecție a mediului: 1;</p>
			<p>M 4.5. Incluziunea socială pentru populația rromă</p>	<p>Populație etnică din mediul rural care beneficiază de servicii /infrastructuri îmbunătățite: 50</p>

Obiectivul de dezvoltare rurală 2 Obiective transversale	Priorități de dezvoltare rurală →	Domenii de intervenție →	Măsuri →	Indicatori de rezultat
Favorizarea competitivității agriculturii (P1, P2) Obiective transversale: mediu și climă, inovare	P2: Creșterea viabilității fermelor și a competitivității tuturor tipurilor de agricultură în toate regiunile și promovarea tehnologiilor agricole inovatoare și a gestionării durabile a pădurilor	2A. Îmbunătățirea performanței economice a tuturor exploatațiilor agricole și facilitarea restructurării și modernizării exploatațiilor, în special în vederea creșterii participării pe piață și a orientării spre piață, precum și a divers. act. Agricole	M2.1. Identitate regională prin transformarea fermelor mici în ferme de referință	Nr de exploatații agricole/beneficiari sprijiniți: 11 Numărul de proiecte ce au componente inovative sau de protecția mediului: 1
			M 2.2. Modernizarea exploatațiilor agricole din teritoriul GAL Tinutul Zimbrilor	Numărul de exploatații agricole / beneficiari sprijiniți: 1 Numărul de proiecte ce au componente inovative sau de protecția mediului: 1 Numărul de locuri de munca create: 4
		2B. Facilitarea intrării în sectorul agricol a unor fermieri calificați corespunzător și a reînnoirii generațiilor	M 2.4. Reînnoirea generației de fermieri prin încurajarea micilor întreprinzători tineri rurali	Numărul de exploatații agricole/beneficiari sprijiniți: 2 Numărul de proiecte ce au componente inovative sau de protecția mediului: 1 Numărul de locuri de munca create: 2
	P1: Încurajarea transferului de cunoștințe și a inovării în agricultură, silvicultură și zonele rurale	1A. Încurajarea inovării, a coop. și creării unei baze decunoștințe în zonele rurale	M1.1 Sprijin pentru activități demonstrative și acțiuni de inf în GAL	Cheltuieli publice totale: 21.494,54 euro. Numarul de actiuni demonstrative si vizite de studiu:1 Numarul de participanti la actiunile demonstrative si vizitele de studiu:15. Numărul de proiecte ce au componente inovative sau de protecția mediului: 1

		1.B.Consolidarea legăturilor dintre agricultură, producția alimentară și silvicultură, pe de o parte, și cercetare și inovare, pe de altă parte, inclusiv în scopul unei gestionări mai bune a mediului și al unei performanțe de mediu îmbunătățite	M 1.2 Sprijin pentru infiintarea si dezvoltarea de structuri asociative in teritoriul GAL Tinutul Zimbrilor	<ul style="list-style-type: none"> ❖ Numarul de exploatații agricole/beneficiari sprijiniti:1 ❖ Numarul de fermieri ce participa la inregistrarea structurii (numar membri fondatori): minim 1; ❖ Suprafata detinuta de membrii parteneriatului > 0; ❖ Cantitatea estimata sa fie comercializata prin parteneriat > 0; ❖ Numar de locuri de munca create direct:1 ❖ Numărul de proiecte ce au componente inovative sau de protecția mediului: 1 ❖ Numărul total de operațiuni de cooperare sprijinite în cadrul măsurii de cooperare:1
Obiectivul de dezvoltare rurală 3 Obiective transversale	Priorități de dezvoltare rurală →	Domenii de Intervenție →	Măsuri →	Indicatori de rezultat
Asigurarea gestionării durabile a resurselor naturale și combaterea schimbărilor climatice (P4) Ob.transv:mediu și climă, inovare	P4: Refacerea, conservarea și consolidarea ecosistemelor care sunt legate de agricultură și silvicultură	4A. Refacerea, conservarea și dezvoltarea biodiversității, inclusiv în zonele Natura 2000 și în zonele care se confruntă cu constrângeri nat sau cu alte constrângeri specifice, precum și a stării peisajelor europene	M 3.1.Conservarea, protecția și menținerea biodiversității naturale a zonelor protejate, inclusiv a zonelor Natura 2000 în teritoriul GAL	<ul style="list-style-type: none"> ❖ Suprafata totala (ha): 100 ha; ❖ Numarul de arii protejate sau Natura 2000 implicate in proiect: 1 ❖ Numărul de proiecte ce au componente inovative sau de protecția mediului: 1

Pe întreaga strategie, numărul total de locuri de muncă propuse va fi de minim 9. Dat fiind faptul că în strategie va fi propusă o măsură de infrastructură socială, această va fi lansată cu prioritate. În situația în care, în urma lansării unui apel de selecție, nu se depun proiecte, atunci GAL Tinutul Zimbrilor va putea fi beneficiarul acestei măsuri, cu respectarea legislației specifice în vigoare.

D.I.	Indicator de monitorizare	D.I.	Indicator de monitorizare	D.I.	Indicator de monitorizare
1A	Cheltuielile publice totale	2A, 2B	Numărul de exploatații agricole/beneficiari sprijiniți	6A	Locuri de muncă create -minim 9
1 B	Nr. total de operațiuni de cooperare sprijinite în cadrul măsurii de coop.	4A	Suprafață totală (ha)	6B	Populație netă care beneficiază deservicii/ infrastruct îmbunătățite

Capitolul V:Prezentarea măsurilor

FISA MASURII M 1.1

Denumirea masurii: Sprijin pentru activitati demonstrative si actiuni de informare in teritoriul GAL

CODUL Masurii M 1.1

Masura / DI: M 1.1 / 1A

Tipul masurii: INVESTITII
 SERVICII
 SPRIJIN FORFETAR

1.Descrierea generala a masurii, inclusiv a logicii de interventie a acesteia si a contributiei la prioritatile strategiei, la domeniile de interventie, la obiectivele transversale si a complementaritatii cu alte masuri din SDL

Conform analizei SWOT, populatia din teritoriul GAL Tinutul Zimbrilor desfasoara preponderent activitati agricole, inasa, pentru a se inregistra o performanta in acest domeniu de referinta, fermierii cu exploataii mici si mijlocii au nevoie de idei inovatoare in domeniul agricol, mai ales din cauza nivelului scazut de instruire si a competentelor insuficiente ale acestora. Aceasta situatie se accentueaza in contextul lipsei unor modele adecvate si a unor idei inovative care sa poata fi replicate la nivelul teritoriului.

Atelierele demonstrative si vizitele de studiu vor sprijini masurile destinate exploataiilor agricole in vederea cresterii competitivitatii agricole, a productivitatii, si vor sprijini incurajarea consolidarii cunostintelor fermierilor in teme de interes, metode si practici.

In urma identificarii acestor elemente in teritoriu, masura isi propune sa realizeze actiuni pentru informarea si incurajarea dobandirii de cunostinte pe tot parcursul vietii, precum si implementarea ideilor inovatoare in domeniul agricol de catre locuitorii din GAL Tinutul Zimbrilor.

Obiectiv de dezvoltare rurala: favorizarea competitivitatii agriculturii; obtinerea unei dezvoltari teritoriale echilibrate a economiilor si comunitatilor rurale.

Obiectiv specific al masurii: Stimularea revenirii / ramanerii in tara a persoanelor din mediul rural care desfasoara activitati agricole; Cresterea calitatii productiei agricole; Deschiderea drumului spre inovare si tehnologizare a agriculturii din teritoriul GAL Tinutul Zimbrilor.

Masura contribuie la prioritatea prevazuta la art. 5, Reg. (UE) nr. 1305/2013: P1— Incurajarea transferului de cunostinte si a inovarii in agricultura, silvicultura si zonele rurale.

Masura corespunde obiectivelor art. 14 din Reg. (UE) nr. 1305/2013.

Măsura contribuie la Domeniul de intervenție 1A. Incurajarea inovării, a cooperării și a creării unei baze de cunoștințe în zonele rurale (*Art. 5, al. 1, lit. a din Reg. (UE) nr. 1305/2013*).

Măsura contribuie la obiectivele transversale ale Reg. (UE) nr. 1305/2013: mediu, climă și inovare, în conformitate cu art. 5, Reg. (UE) nr. 1305/2013).

Complementaritatea cu alte măsuri din SDL: M2.1/2A; M 2.2/2A;

Sinergia cu alte măsuri din SDL: –

2. Valoarea adăugată a măsurii

Măsura propusă se adresează tuturor persoanelor din teritoriul GAL Tinutul Zimbrilor, care desfășoară activități în domeniul agricol, dar, în mod special, beneficiarilor măsurilor prevăzute în SDL pentru agricultură (P2). Valoarea adăugată a măsurii este generată de impactul pozitiv semnificativ ce se va înregistra, întrucât cunoașterea este o valoare adăugată inestimabilă, iar eficiența implementării măsurii se va reflecta în oferirea de beneficii multiple unui număr semnificativ de persoane, precum și în calitatea cunoștințelor dobândite de acestea, printr-un buget mic alocat. Analizată prin prisma cost / eficiența, această măsură aduce plus valoare și este relevantă în contextul strategiei propuse.

Acțiunile propuse a fi finanțate prin această măsură pot include cursuri de formare, ateliere de lucru, îndrumare profesională, acțiuni demonstrative, acțiuni de informare, vizite de studiu și alte acțiuni relevante.

Transferul de informații și cunoștințe, formarea și dobândirea de aptitudini reprezintă elemente cheie în înțelegerea și asumarea de către fermieri a angajamentelor privind protecția mediului, inclusiv protejarea biodiversității. Prin încurajarea activităților de informare se urmărește deschiderea orizonturilor fermierilor asupra ceea ce înseamnă noi practici agricole care contribuie la o protejare sporită a mediului și adaptarea la schimbările climatice.

Acțiunile de formare profesională și de transfer de cunoștințe care vor fi finanțate prin măsura M1.1 au un rol important în dobândirea de cunoștințe, competențe și formarea de idei noi în rândul fermierilor și a persoanelor active în domeniul agricol și agro-alimentar din teritoriul GAL Tinutul Zimbrilor. Acțiunile demonstrative și vizitele de studiu pot stimula inovarea, inclusiv prin cooptarea de practicieni inovatori care pot acționa ca factori de diseminare pentru fermierii din jur. Transferul de cunoștințe și informarea au un rol extrem de important în cadrul Strategiei de Dezvoltare Locală a teritoriului GAL Tinutul Zimbrilor, deoarece acestea sprijină inovarea și facilitează dezvoltarea, folosirea și transferul de idei, produse sau tehnologii noi pentru a îmbunătăți sistemele de producție, produsele și serviciile.

3. Trimiteri la alte acte legislative

- ❖ Reg. (UE) nr. 1305/2013;
- ❖ Reg. (UE) nr. 1303/2013;
- ❖ Reg. (UE) nr. 807/2014;

- ❖ Reg. (UE) nr. 808/2014;
- ❖ Ordonanta de Urgenta a Guvernului (OUG) Nr. 34 /2006 privind atribuirea contractelor de achizitie publica, a contractelor de concesiune de lucrari publice si a contractelor de concesiune de servicii cu modificarile si completarile ulterioare;
- ❖ Hotararea de Guvern (HG) Nr. 925/2006 pentru aprobarea normelor de aplicare a prevederilor referitoare la atribuirea contractelor de achizitie publica din Ordonanta de urgenta a Guvernului nr. 34/2006 privind atribuirea contractelor de achizitie publica, a contractelor de concesiune de lucrari publice si a contractelor de concesiune de servicii;
- ❖ Legea Nr. 31/1990 privind societatile comerciale cu modificarile si completarile ulterioare;
- ❖ Ordonanta de Guvern (OG) Nr. 26/2000 cu privire la asociatii si fundatii modificarile si completarile ulterioare Ordonanta de Urgenta a Guvernului (OUG) Nr. 44/2008 privind desfasurarea activitatilor economice de catre persoanele fizice autorizate, intreprinderile individuale si intreprinderile familiale modificarile si completarile ulterioare;
- ❖ Legea Nr. 1/2011 a educatiei nationale modificarile si completarile ulterioare;
- ❖ Ordonanta de Guvern (OG) Nr. 8 din 23 ianuarie 2013 pentru modificarea si completarea Legii nr. 571/2003 privind Codul fiscal si reglementarea unor masuri financiar-fiscale Alte acte normative aplicabile in domeniul fiscal.

4. Beneficiari directi/indirecti (grup tinta)

Beneficiarii directi:

- ❖ Furnizorii de servicii de formare sau de alte servicii de transfer de cunoștințe și de acțiuni de informare.

Beneficiarii indirecti:

- ❖ Persoane din teritoriul GAL Tinutul Zimbrilor angajate în sectoarele agricol și agro-alimentar, al administratorilor/proprietarilor de terenuri agricole și al altor actori economici care sunt IMM-uri cu profil agricol sau agro-alimentar si care își desfășoară activitatea în zone rurale.

5. Tip de sprijin

- ❖ Rambursarea costurilor eligibile suportate si platite efectiv de solicitant.

6. Tipuri de actiuni eligibile si neeligibile

Actiuni eligibile:

Organizare de cursuri de formare, ateliere de lucru, îndrumare profesionala, actiuni demonstrative, acțiuni de informare și vizite de studiu cu urmatoarele tematici:

- ❖ Diversificarea activitatilor in exploatatii agricole, imbunatatirea calitatii productiei, igiena si siguranta alimentelor, crearea de conditii pentru a asigura bunastarea

animalelor si sanatatea plantelor, siguranta muncii, folosirea fertilizantilor si amendamentelor in agricultura in concordanta cu standardele Uniunii Europene;

- ❖ Managementul general al fermei (contabilitate, marketing, cunostinte TIC, etc.);
- ❖ Dezvoltarea unor capacitati inovative in lantul agro-alimentar;
- ❖ Inusirea cerintelor privind eco-conditionalitatea si aplicarea unor metode de productie compatibile cu intretinerea si ameliorarea peisajului, respectiv cu protectia mediului.

Actiuni neeligibile:

- ❖ Organizare de cursuri de formare profesionala care fac parte din programul de educatie sau din sisteme de invatamant secundar si superior;
Organizare cursuri de formare profesionala finantate prin alte programe.

7. Conditii de eligibilitate

Organismele care ofera servicii de transfer de cunostinte si servicii de informare:

- ❖ Solicitantul se incadreaza in categoria de beneficiari eligibili;
- ❖ Solicitantul este persoana juridica, constituita in conformitate cu legislatia in vigoare in Romania; Solicitantul dovedeste experienta anterioara relevanta in proiecte demonstrative si/sau de diseminare;
- ❖ Solicitantul dispune de personal calificat propriu și cooptat, în domeniile corespunzătoare tematicilor prevăzute;
- ❖ Solicitantul dispune de capacitate tehnică și financiară necesară derulării activităților specifice de informare;
- ❖ Solicitantul nu este in stare de faliment ori lichidare;
- ❖ Prin curricula dezvoltata proiectul depus de solicitant trebuie sa contribuie la atingerea obiectivelor prevazute in Strategia de Dezvoltare Locala GAL.

8. Criterii de selectie

Principiul nivelului calitativ re a obiectivelor prevazute in Strategia de Dezvoltare Locala GAL. una de capacitățile

Principiul tematicii un proiect pe masura M1 vor trebui sa aiba experidetalieria tematicii generale stabilite la nevoile grupului țintă dintr-un anumit teritoriu în funcție de aria de cuprindere zonală a proiectului;

Proiectele depuse pe aceasta masura vor trebui sa demonstreze ca aduc valoare adaugata si raspund nevoilor teritoriului, identificate in cadrul SDL. Solicitantii vor ilustra in proiectul depus modul de adaptare si detaliere a tematicii generale stabilite la nevoile grupului tinta.

Principiul eficientei utilizarii fondurilor.

Principiul implementi utilizarii fondurilor.te in cadrul SDL.

9. Sume (aplicabile) si rata sprijinului

Avand in vedere ca actiunile eligibile sunt negeneratoare de venit, sprijinului public nerambursabil din totalul cheltuielilor eligibile este de 100%.

Se vor aplica regulile de ajutor de minimis in vigoare, conform prevederilor Regulamentului UE nr. 1407/2013.

10. Indicatori de monitorizare

Cheltuieli publice totale - 21.494,54 euro.

Numarul de actiuni demonstrative si vizite de studiu.1

Numarul de participanti la actiunile demonstrative si vizitele de studiu -15.

Numărul de proiecte ce au componente inovative sau de protecția mediului: 1

FISA MASURII M 1.2

Denumirea masurii: Sprijin pentru infiintarea si dezvoltarea de structuri asociative in teritoriul GAL Tinutul Zimbrilor

CODUL Masurii: M1.2

Masura / DI:M1.2 / 1B

Tipul masurii: INVESTITII
 SERVICII
 SPRIJIN FORFETAR

1. Descrierea generala a masurii, inclusiv a logicii de interventie a acesteia si a contributiei la prioritatile strategiei, la domeniile de interventie, la obiectivele transversale si a complementaritatii cu alte masuri din SDL

Viabilitatea economica, urmata de dezvoltarea exploatatilor (cu efecte pozitive multiple la nivelul regiunii din punct de vedere socio-economic), reprezinta principalul obiectiv al asocierii. Asocierea pentru productie, procesare si marketing, sau cel putin pentru una din aceste componente, poate creste sansele de dezvoltare ale producatorilor si poate modifica structura ecosistemului agriculturii romanesti.

Necesitatea sprijinului

In Romania exista foarte putine forme asociative cu scop economic functionale in agricultura (asociatii, cooperative), iar pe aria GAL-ului Tinutul Zimbrilor exista doar cateva astfel de entitati. Pentru ca acestea nu se formeaza de la sine, consideram ca au nevoie de sprijin individualizat pentru constituire si consolidare, -pana cand organizatia devine suficient de stabila si solida din punct de vedere economic. Acest sprijin trebuie sa vina din partea unor organizatii cu expertizain facilitare comunitara si dezvoltare economica rurala, pentru a demara un proces de incubare de start-up-uri asociative. Demersurile de infiintare si dezvoltare de forme asociative (cooperative, asociatii agricole cu scop economic):– asigura dezvoltare pentru mai multi beneficiari directi si indirecti de pe teritoriul GAL-ului Tinutul Zimbrilor; – rezolva nevoile economice, dar si de coeziune sociala la nivelul comunitatii;–

se bazează pe resursele locale; – se integrează în strategia locală, producând sinergie și complementaritate cu alte proiecte din strategie; – se poate constitui într-un motor de dezvoltare economică a fermierilor din zonă, implicit prin efectul multiplicator al măsurii; – face ca fermierii individuali să poată beneficia de o rată mai mare de ajutor nerambursabil.

Obiective dezvoltare rurală: Favorizarea competitivității agriculturii.

Obiective specifice ale măsurii: Îmbunătățirea performanțelor generale ale exploatațiilor agricole din teritoriul GAL Tinutul Zimbrilor, prin creșterea competitivității activității agricole, a diversificării activităților agricole și prin creșterea calității produselor obținute; Respectarea standardelor comunitare aplicabile; Creșterea valorii adăugate a produselor agricole prin procesarea produselor la nivelul fermelor din teritoriul GAL Tinutul Zimbrilor și comercializarea directă a acestora.

Măsura contribuie la prioritatea prevăzută la art. 35, Reg. (UE) nr. 1305/2013:P1 – Prioritatea 1. Încurajarea transferului de cunoștințe și a inovării în agricultură, în silvicultură și în zonele rurale

Măsura corespunde obiectivelor art.35 din Reg. (UE) nr. 1305/2013.

Măsura contribuie la Domeniul de intervenție DI 1B): Consolidarea legăturilor dintre agricultură, producția alimentară și silvicultură, pe de o parte, și cercetare și inovare, pe de altă parte, inclusiv în scopul unei gestionări mai bune a mediului și al unei performanțe de mediu îmbunătățite

Măsura contribuie la obiectivele transversale ale Reg. (UE) nr. 1305/2013: mediu, climă, inovare.

Complementaritatea cu alte măsuri din SDL: M1.1 (DI: 1A)

Sinergia cu alte măsuri din SDL: M 2.1/2A; M2.2/2A; M 2.4/2B

2. Valoarea adăugată a măsurii

Valoarea adăugată a măsurii este dată de următoarele elemente:

- Susținerea unei dezvoltări participative a structurii asociative, ce se va concentra pe asigurarea viabilității economice a acestora, în contextul asigurării funcțiilor necesare pentru membri (producție, depozitare, procesare, desfacere etc);
- Focalizarea pe susținerea micilor producători (în deosebi cei cu 8.000-12.000 SO);
- Dezvoltarea unui model sustenabil de integrare a produselor locale pe piață;
- Crearea unui cadru propice transferului de informație relevantă pentru fermieri;
- Efectul asupra opțiunilor oferite consumatorilor (diversificarea ofertei de produse românești, proaspete și sănătoase);
- Creșterea capitalului social la nivelul GAL-ului;
- Crearea de structuri asociative în comunitate, cu potențial de coagulare a unor inițiative sociale în subsidiar activității economice;
- Încurajarea fiscalizării și creșterii numărului de persoane care contribuie la sistemele de asigurări de sănătate și asigurări sociale;

- Cresterea coeziunii la nivelul GAL Tinutul Zimbrilor, concretizata prin relatii profesionale intre fermieri, relatii comerciale si transfer de inovatie.

3. Trimiteri la alte acte legislative

- ❖ R (UE) Nr. 1303/2013;
- ❖ R (UE) Nr. 1307/2013;
- ❖ R (UE) nr. 637/2008 al Consiliului si a R (UE) nr. 73/2009 al Consiliului;
- ❖ R (UE) nr. 1242/2008 de stabilire a unei tipologii comunitare pentru exploatarea agricole;
- ❖ Legea cooperatiei agricole nr. 566/2004 cu completarile si modificarile ulterioare, pentru beneficiarii cooperative agricole;
- ❖ Legea nr. 1/2005 privind organizarea si functionarea cooperatiei, cu completarile si modificarile ulterioare, pentru beneficiarii societati cooperative agricole;
- ❖ Ordonanta Guvernului nr. 37/2005 privind recunoasterea si functionarea grupurilor si organizatiilor de producatori, pentru comercializarea produselor agricole si silvice, cu completarile si modificarile ulterioare, pentru beneficiarii Grupuri de producatori);
- ❖ Ordin 57 din 2010 pentru aprobarea Normei sanitare veterinare privind procedura de autorizare sanitara veterinara a unitatilor care produc, proceseaza, depoziteaza, transporta si/sau distribuie produse de origine animală cu modificarile si completarile ulterioare.

4. Beneficiari directi/indirecti (grup tinta)

Beneficiari directi pot fi:

- ❖ Parteneriatele constituite in baza unui Acord de Cooperare din cel puțin un fermier sau un grup de producători/o cooperativă care își desfășoară activitatea în sectorul agricol și cel puțin un partener din categoriile de mai jos:
 - Fermieri;
 - Microîntreprinderi și întreprinderi mici;
 - Organizații neguvernamentale;
 - Consilii locale;
 - Unități școlare (inclusiv universitățile de profil), unitățile sanitare, de agrement și de alimentație publică

Beneficiari indirecti:

- ❖ Persoane angajate in domeniu lagricol sau agroalimentar,
- ❖ Administratori/proprietari de terenuri agricole
- ❖ IMM -uri de profil

5. Tip de sprijin

- ❖ Rambursare a costurilor eligibile suportate si platite efectiv de solicitant.
- ❖ Plati in avans, pentru componenta de investitii, cu conditia constituirii unei garantii bancare sau a unei garantii echivalente corespunzatoare procentului de 100% din valoarea avansului, in conformitate cu art. 45 (4) si art 63 ale R. 1305/2014.

6. Tipuri de actiuni eligibile si neeligibile

Actiuni eligibile:

Sunt eligibile toate tipurile de operatiuni care sunt in concordanta cu regulile generale din Regulamentele Europene, prioritatile stabilite pentru dezvoltarea locala - LEADER si obiectivele si prioritatile stabilite in Strategia de Dezvoltare Locala.

Prin aceasta masura se vor finanta:

Cheltuieli eligibile de management

❖ Studii/planuri;

- Elaborarea studiilor și planurilor de marketing asociate proiectului, inclusiv analize de piață, conceptul de marketing
- Consultanta in elaborarea planului de proiect;
- Consultanta in elaborarea documentelor constitutive (fiscala si juridica);
- Elaborare de strategii de promovare;
- Elaborare de planificare strategica pentru functionare;

❖ Costurile de funcționare a cooperării;

- Cheltuieli de transport și de subzistență ale coordonatorului și partenerilor (diurna), legate de activitățile parteneriatului, conform legislației naționale;
- Onorării ale personalului (de exemplu angajat salariat în vederea asigurării activității de secretariat, etc.);
- Cheltuieli legate de închirierea spațiilor de desfășurare a întâlnirilor parteneriatului, închiriere sediu, achiziție echipamente IT și alte dotări necesare desfășurării cooperării.
- Organizarea intalnirilor comunitare;
- Facilitare comunitara
- Organizare de sesiuni de instruire in managementul structurilor asociative
- Organizare de vizite de studiu;
- Consultanta in diversificarea produselor si serviciilor;
- Cresterea capacitatii pentru furnizarea de servicii specifice;
- Consultanta in crearea de noi parteneriate care sa contribuie la formarea unei retele;
- Consultanta tehnica, juridica, recrutare a resursei umane;
- Organizare de evenimente de promovare
- Elaborarea de suporturi de curs;
- Mediere;
- Consultanta financiara (dezvoltarea unui model de gestiune adaptat);
- Consultanta in implementare plan de afaceri

❖ Costuri directe ale proiectelor specific corelate cu planul proiectului, inclusiv costuride promovare

- Cheltuieli de promovare inclusiv pagina web, broșuri, pliante, bannere, promovare plătită prin social media și alte rețele de publicitate, radio și televiziune, chirii standuri de prezentare, personalizare echipamente, personalizare auto;
- Cheltuieli de marketing legate de etichetarea și ambalarea produsului (concept grafic realizarea de ambalaje, etichete pentru produsul ce va fi comercializat prin intermediul lanțului scurt/ pieței locale),
- Creare/ achiziționare marcă înregistrată

- Investiții în construcții aferente activității de producție, procesare și/ comercializare (modernizare, construcție), echipamente, utilaje necesare implementării proiectului așa cum rezultă din planul proiectului, inclusiv mijloace de transport adecvate activității descrise în proiect;
- Aplicații software adecvate activității descrise în proiect
- Cheltuieli cu onorarii ale partenerilor, colaboratorilor externi, aferente activităților descrise în proiect și prestări servicii de către aceștia sau alte persoane/ entități, inclusiv cheltuielile aferente salariului/ onorariului coordonatorului de proiect.
- Cheltuieli privind costurile generale ale proiectului

7. Conditii de eligibilitate

- ❖ Solicitantul trebuie sa se incadreze in categoria beneficiarilor eligibili;
- ❖ Solicitantul va dovedi ca implementeaza rezultatul activitatii unui parteneriat constituit în baza art 35. Reg UE 1305/2013.Solicitantul va depune un acord de cooperare care face referire la o perioadă de funcționare cel puțin egală cu perioada pentru care se acordă finanțarea;
- ❖ Pentru proiectele legate de lanțurile scurte de aprovizionare, solicitantul va depune un studiu/plan, privitor la conceptul de proiect privind lanțul scurt de aprovizionare;
- ❖ Pentru proiectele legate de piețele locale, solicitantul va prezinta un concept de marketing adaptat la piața locală care să cuprindă, dacă este cazul, și o descriere a activităților de promovare propuse.
- ❖ Partenerii care sunt fermieri/cooperative/grup de producatori etc își desfășoară activitățile agricole într-una din Unitățile Administrativ Teritoriale ale GAL Tinutul Zimbrilor.

8. Criterii de selectie

Principiile si criteriile de selectie ce se vor aplica la selectia proiectelor depuse pe aceasta masura vor fi:

- Dezvoltarea unei structuri asociative care sa includa functii integrate (flux operational complet, spre exemplu: productie, depozitare, marketing, procesare);
- Dezvoltarea profesionala asigurată structurii asociativePrincipiul reprezentativității cooperării, respectiv numărul de parteneri implicați;
- Principiul structurii adecvate de parteneriat, pe baza obiectivului proiectului;
- Relevanta structurii de membri in acord cu SDL (prioritizarea fermelor mici si medii – aflate in dificultate cu privire la accesul pe piata): punctaj descrescator de la min.60% din membricu ferme sub 12.000 SO; min 40% din membricu ferme sub 12.000 SO; min 20% din membricu ferme sub 12.000 SO.
- Principiul valorii adăugate (parteneriatele care produc și comercializează produse cu valoare adăugată mare);
- Principiul “piețelor locale” (i.e. distanță geografică mai mică între punctul de producție și punctul de vânzare).

Criteriile de selectie vor asigura dezvoltarea echilibrata a agriculturii din teritoriul GAL Tinutul Zimbrilor—pondera criteriilor de selectie realizandu-se in functie de SDL si analiza SWOT.

9. Sume (aplicabile) si rata sprijinului

Rata sprijinului public nerambursabil va fi de 100% din totalul cheltuielilor eligibile.

10. Indicatori de monitorizare

- ❖ Numarul de exploataii agricole/beneficiari sprijiniti -1
- ❖ Numarul de fermieri ce participa la inregistrarea structurii (numar membri fondatori): minim 1;
- ❖ Suprafata detinuta de membrii parteneriatului > 0;
- ❖ Cantitatea estimata sa fie comercializata prin **parteneriat** > 0;
- ❖ **Numar de locuri de munca create direct -1**
- ❖ Numărul de proiecte ce au componente inovative sau de protecția mediului: 1
- ❖ Numărul total de operațiuni de cooperare sprijinite în cadrul măsurii de cooperare -1

FISA MASURII M 2.1

Denumirea masurii: Identitate regionala prin transformarea fermelor mici in ferme de referinta

CODUL Masurii: M 2.1

Masura / DI: M 2.1 / 2A

Tipul masurii: INVESTITII

SERVICII

X SPRIJIN FORFETAR

1. Descrierea generala a masurii, inclusiv a logicii de interventie a acesteia si a contributiei la prioritatile strategiei, la domeniile de interventie, la obiectivele transversale si a complementaritatii cu alte masuri din SDL

Prin analiza SWOT a teritoriului GAL Tinutul Zimbrilor s-a constatat ca exista un numar ridicat de fermieri care nu reusesc sa isi valorifice productia agricola din cauza absentei la nivel de ferma a unor produse cu o valoare adaugata ridicata, din cauza dimensiunilor reduse ale exploataiilor agricole, a lipsei inovatiei si a decalajelor tehnologice. Principalul scop al masurii este acela de a promova si sustine competitivitatea si dezvoltarea economica a fermelor mici (de semi-subzistenta) existente in arealul GAL Tinutul Zimbrilor, care isi propun prin planul de afaceri: – crearea unor produse cu o valoare adaugata ridicata; –valorificarea identitatii regionale date de prezenta fermei pe teritoriul GAL Tinutul Zimbrilor; – transformarea fermei in locatie de referinta pentru teritoriul GAL si includerea fermei in circuitele educationale si turistice din teritoriul GAL. De asemenea, masura impune, pentru beneficiarii masurii, participarea periodica cu produse realizate in urma modernizarii fermei, la pietele si targurile locale organizate pe teritoriul GAL sau in afara acestuia, valorificarea productiei prin lanturile scurte create la nivel de GAL sau alte forme de promovare si valorizare a identitatii regionale din teritoriul GAL, inclusiv prin includerea fermei in cataloage de prezentare sau alte forme de promovare fizica sau in mediul online.

Sprijinul acordat pentru fermele mici existente este un instrument menit sa determine, in principal, transformarea structurala si deschiderea spre piata a fermelor mici cu potential

de a deveni întreprinderi agricole viabile, precum și de a crește capacitatea de a identifica noi oportunități de valorificare a producției acestora.

Obiective de dezvoltare rurală: Favorizarea competitivității agriculturii.

Obiective specifice ale măsurii: Îmbunătățirea managementului fermelor mici (semi-subzistență); Orientarea spre piață a exploatațiilor agricole de mici dimensiuni; Inovarea și tehnologizarea agriculturii din teritoriul GAL Tinutul Zimbrilor.

Măsura contribuie la prioritatea prevăzută la art. 5, Reg. (UE) nr. 1305/2013: P2— Creșterea viabilității exploatațiilor și a competitivității tuturor tipurilor de agricultură în toate regiunile și promovarea tehnologiilor agricole inovatoare și a gestionării durabile a pădurilor.

Măsura corespunde obiectivelor art.19 din Reg. (UE) nr. 1305/2013.

Măsura contribuie la Domeniul de intervenție 2A. Îmbunătățirea performanței economice a tuturor exploatațiilor agricole și facilitarea restructurării și modernizării exploatațiilor, în special în vederea creșterii participării pe piață și a orientării spre piață, precum și a diversificării activităților agricole. (Art. 5, al. 2, lit. a din Reg. (UE) nr. 1305/2013).

Măsura contribuie la obiectivele transversale ale Reg. (UE) nr. 1305/2013: mediu, climă și inovare, în conformitate cu art. 5, Reg. (UE) nr. 1305/2013.

Complementaritatea cu alte măsuri din SDL: M 1.1/ 1A.

Sinerгіa cu alte măsuri din SDL: M 2.2/2A; M 2.4/2B.

2. Valoarea adăugată a măsurii

Valoarea adăugată a măsurii M 2.1 este generată de impactul pozitiv semnificativ ce se va înregistra, întrucât la nivelul teritoriului GAL Tinutul Zimbrilor se va realiza valorificarea identității regionale prin rețeaua de ferme finanțate în cadrul acestei măsuri și transformării acestora în locații de referință pentru teritoriul GAL și prin includerea fermelor finanțate în circuitele educaționale și turistice din teritoriul GAL. De asemenea, măsura va stimula beneficiarii acesteia să participe periodic cu produse realizate prin modernizarea fermei la piețele și târgurile locale organizate pe teritoriul GAL sau în afara acestuia, să își valorifice producția prin lanțurile scurte create la nivel de GAL sau prin alte forme de promovare și valorizare a identității regionale din teritoriul Grupului de Acțiune Locală, prin includerea tuturor fermelor finanțate în cataloage de prezentare sau alte forme de promovare fizică sau în mediul online.

Finanțarea proiectelor prin măsura propusă va urmări să ofere cât mai multor fermieri posibilitatea de a face față competitivității din sectorul agricol și de a-și îmbunătăți performanța economică, iar în subsidiar se va aduce o contribuție importantă la dezvoltarea economică locală, pe termen lung, la eliminarea teritoriului din categoria zonelor sărace (CS 1.2).

Analizata prin prisma indicatorului cost/eficienta, aceasta masura aduce plus valoare si este relevanta in contextul strategiei propuse.

Masura M 2.1 asigura achizitionarea dotarilor necesare cu scopul alinierii la standarde mai ridicate, a eficientizarii costurilor si a cresterii veniturilor. De asemenea, prin aceasta masura se asigura accesul la inovare, dezvoltare economica, cu implicare in imbunatatirea calitatii vietii, in crearea si pastrarea locurilor de munca, in incurajarea persoanelor sa ramana sau sa se intoarca in mediul rural si sa dezvolte afaceri.

3. Trimiteri la alte acte legislative

- ❖ Regulamentul (CE) nr. 1242/2008 de stabilire a unei tipologii comunitare pentru exploatarea agricole;
- ❖ Ordonanta de urgenta nr. 44/2008 privind desfasurarea activitatilor economice de catre persoanele fizice autorizate, intreprinderile individuale si intreprinderile familiale cu modificarile si completarile ulterioare;
- ❖ Ordin nr. 22/2011 al Ministrului Agriculturii si Dezvoltarii Rurale privind reorganizarea Registrului fermelor, care devine Registrul unic de identificare, in vederea accesarii masurilor reglementate de Politica Agricola Comuna;
- ❖ Ordonanta de urgenta nr. 43/2013 privind unele masuri pentru dezvoltarea si sustinerea fermelor de familie si facilitarea accesului la finantare al fermierilor;
- ❖ Reg. (UE) nr. 1305/2013;
- ❖ Reg. (UE) nr. 1303/2013;
- ❖ Reg. (UE) nr. 807/2014;
- ❖ Reg. (UE) nr. 808/2014.

4. Beneficiari directi/indirecti (grup tinta)

Beneficiarii directi:

- ❖ Entitati private: fermieri cu exploatarea agricole cuprinse intre 4.000 - 7.999 SO (cu exceptia persoanelor fizice neautorizate).

5. Tip de sprijin

- Sprijinul se va acorda sub forma de suma forfetara pentru implementarea planului de afaceri.

6. Tipuri de actiuni eligibile si neeligibile

Actiuni eligibile:

Sprijinul se acorda pentru activitatile prevazute in vederea indeplinirii obiectivelor din cadrul Planului de Afaceri. Toate cheltuielile propuse prin cererea de finantare, inclusiv capital de lucru si capitalizarea intreprinderii, precum si activitatile relevante pentru implementarea corecta a planului prezentat in cererea de finantare pot fi eligibile.

Actiuni neeligibile:

Nu sunt eligibile cheltuielile cu achiziționarea de utilaje și echipamente agricole aferente activității de prestare de servicii agricole, în conformitate cu Clasificarea Activităților din Economia Națională, precum și cu producerea și comercializarea produselor din Anexa I din Tratat.

7. Condiții de eligibilitate

- ❖ Beneficiarul să se încadreze în categoria micro-intreprinderilor și întreprinderilor mici;
- ❖ Beneficiarul deține o exploatare agricolă cu dimensiunea economică cuprinsă între 4.000 - 7.999 SO (valoarea producției standard);
- ❖ Exploatarea agricolă este înregistrată, conform prevederilor legislative naționale, și este situată majoritar pe teritoriul GAL Tinutul Zimbrilor, cu cel puțin 24 de luni înainte de solicitarea sprijinului;
- ❖ Beneficiarul prezintă un plan de afaceri;
- ❖ Beneficiarul nu a beneficiat de sprijin anterior prin Măsură similară din PNDR 2014-2020;
- ❖ Exploatarea agricolă nu poate primi sprijin decât o singură dată în cadrul acestei măsuri prin strategia de dezvoltare locală, în sensul că exploatarea nu poate fi transferată între doi sau mai mulți fermieri, beneficiari ai sprijinului prin această măsură;
- ❖ Implementarea planului de afaceri trebuie să înceapă în termen de cel mult nouă luni de la data deciziei de acordare a sprijinului.

Alte angajamente:

- ❖ Înaintea solicitării celei de-a doua tranșe de plată, solicitantul face dovada creșterii performanțelor economice ale exploatarei, prin comercializarea producției proprii (cerința va fi verificată în momentul finalizării implementării planului de afaceri);

În cazul în care exploatarea agricolă vizează creșterea animalelor, planul de afaceri poate prevedea un sistem de gestionare a gunoiului de grajd, altul decât platformele de gestionare, cu respectarea normelor de mediu (cerința va fi verificată în momentul finalizării implementării planului de afaceri).

8. Criterii de selecție

La selectarea proiectelor, se vor avea în vedere următoarele criterii de selecție:

- ❖ Calificarea beneficiarului în domeniul agricol (în funcție de nivelul de educație și/sau calificare în domeniul agricol);
- ❖ Existența potențialului agricol care vizează zonele cu potențial determinate în baza studiilor de specialitate;
- ❖ Solicitantul face parte dintr-o formă asociativă recunoscută conform legislației naționale în vigoare (de exemplu: grup de producători, cooperativă, asociație relevantă pentru obiectul de activitate principal al fermei, etc.) ai căror membri sunt majoritari în teritoriul GAL;
- ❖ Încadrarea în categoria fermelor de semi-subzistență;
- ❖ Beneficiarii își propun prin planul de afaceri crearea unor produse cu o valoare adăugată ridicată și valorificarea identității regionale date de prezența fermei pe teritoriul GAL Tinutul Zimbrilor;
- ❖ Beneficiarii își propun transformarea fermei în locație de referință pentru teritoriul GAL și includerea fermei în circuitele educaționale și turistice din teritoriul GAL;

- ❖ Beneficiarii masurii isi propun participarea periodica cu produse realizate prin modernizarea fermei la pietele si targurile locale organizate pe teritoriul GAL sau in afara acestuia, valorificarea productiei prin lanturile scurte create la nivel de GAL sau prin alte forme de promovare si valorizare a identitatii regionale din teritoriul GAL.
- ❖ Beneficiarii isi dau acceptul pentru includerea fermei si productiei acesteia in cataloage de prezentare sau alte forme de promovare fizica sau in mediul online realizate de GAL prin intermediul altor masuri.

9. Sume (aplicabile) si rata sprijinului

Ponderea maxima a intensitatii sprijinului public nerambursabil din totalul cheltuielilor eligibile este de 15.000 Euro.

Suma alocată va fi din componenta FEADR.

Sprijinul pentru dezvoltarea fermelor mici se va acorda sub forma de prima, in doua transe, astfel:

- ❖ 75% din cuantumul sprijinului la semnarea deciziei de finantare;
- ❖ 25% din cuantumul sprijinului se va acorda cu conditia implementarii corecte a planului de afaceri, fara a depasi trei/cinci* ani de la semnarea deciziei de finantare.

Intensitatea sprijinului pentru aceasta masura va fi de 100%.

Se vor aplica regulile de ajutor de minimis in vigoare, conform prevederilor Regulamentului UE nr. 1407/2013.

10. Indicatori de monitorizare

Numărul de exploatații agricole/beneficiari sprijiniți: 11

Numărul de proiecte ce au componente inovative sau de protecția mediului: 1

FISA MASURII M 2.2

Denumirea masurii: Modernizarea exploatareilor agricole din teritoriul GAL Tinutul Zimbrilor

CODUL Masurii: M 2.2

Masura / DI: M 2.2 / 2A

Tipul masurii: INVESTITII
 SERVICII
 SPRIJIN FORFETAR

1. Descrierea generala a masurii, inclusiv a logicii de interventie a acesteia si a contributiei la prioritatile strategiei, la domeniile de interventie, la obiectivele transversale si a complementaritatii cu alte masuri din SDL

In cadrul acestei masuri vor fi sprijinite investitiile orientate spre cresterea competitivitatii exploatareilor agricole prin dotarea cu utilaje si echipamente performante in raport cu structura agricola actuala, investitiile pentru modernizarea fermelor (prioritate va fi acordata asocierilor de ferme cu dimensiunea exploatareii, mai mare de 4000 SO) si imbunatatirea calitatii activelor fixe.

Obiective de dezvoltare rurala: Favorizarea competitivitatii agriculturii.

Obiective specifice ale masurii: Imbunatatirea performantelor generale ale exploatareilor agricole din teritoriul GAL Tinutul Zimbrilor, prin cresterea competitivitatii activitatii agricole, a diversificarii activitatilor agricole si a cresterii calitatii produselor obtinute; Respectarea standardelor comunitare aplicabile; Cresterea valorii adaugate a produselor agricole, prin procesarea produselor la nivelul fermelor din teritoriul GAL Tinutul Zimbrilor si prin comercializarea directa a acestora.

Masura contribuie la prioritatea prevazuta la art. 5, Reg. (UE) nr. 1305/2013: P2 – Cresterea viabilitatii exploatareilor si a competitivitatii tuturor tipurilor de agricultura in toate regiunile si promovarea tehnologiilor agricole inovatoare si a gestionarii durabile a padurilor.

Masura corespunde obiectivelor art. 17 din Reg. (UE) nr. 1305/2013.

Masura contribuie la Domeniul de interventie 2A.

Imbunatatirea performantei economice a tuturor exploatareilor agricole si facilitarea restructurarii si modernizarii exploatareilor, in special in vederea cresterii participarii pe piata si a orientarii spre piata, precum si a diversificarii activitatilor agricole (*Art. 5, al. 2, lit. a din Reg. (UE) nr. 1305/2013*)

Măsura contribuie la obiectivele transversale ale Reg. (UE) nr. 1305/2013: mediu, clima, inovare.

Complementaritatea cu alte măsuri din SDL: M1.1 (DI: 1A) , M1.2(DI: 1B)

Sinerгия cu alte măsuri din SDL: M 2.1/2A; M 2.4/2B.

2. Valoarea adăugată a măsurii

Măsura M 2.2 asigură dotarea necesară în scopul adaptării la standarde ridicate, a eficientizării costurilor și creșterii veniturilor exploatațiilor agricole din teritoriul GAL Tinutul Zimbrilor. De asemenea, prin această măsură se oferă acces la inovare, dezvoltare economică cu implicare în îmbunătățirea calității vieții, crearea și păstrarea locurilor de muncă, încurajarea populației să rămână în mediul rural sau să se întoarcă din străinătate și să dezvolte o afacere în zona rurală.

3. Trimiteri la alte acte legislative

- ❖ R (UE) Nr. 1303/2013;
- ❖ R (UE) Nr. 1307/2013;
- ❖ R (UE) nr. 637/2008 al Consiliului și a R (UE) nr. 73/2009 al Consiliului;
- ❖ R (UE) nr. 1242/2008 de stabilire a unei tipologii comunitare pentru exploatații agricole;
- ❖ Legea cooperatiei agricole nr. 566/2004 cu completările și modificările ulterioare, pentru beneficiarii cooperative agricole;
- ❖ Legea nr. 1/2005 privind organizarea și funcționarea cooperativei, cu completările și modificările ulterioare, pentru beneficiarii societăți cooperative agricole;
- ❖ Ordonanța Guvernului nr. 37/2005 privind recunoașterea și funcționarea grupurilor și organizațiilor de producători, pentru comercializarea produselor agricole și silvice, cu completările și modificările ulterioare, pentru beneficiarii Grupuri de producători);
- ❖ Ordin 57 din 2010 pentru aprobarea Normei sanitare veterinare privind procedura de autorizare sanitară veterinară a unităților care produc, procesează, depozitează, transportă/sau distribuie produse de origine animală cu modificările și completările ulterioare.

4. Beneficiari direcți/indirecți (grup țintă)

Beneficiari direcți pot fi:

- ❖ fermieri, cu excepția persoanelor fizice neautorizate, cu activitate pe teritoriul GAL Tinutul Zimbrilor;
- ❖ cooperative (cooperativele agricole și societățile cooperative agricole), grupuri de producători, constituite în baza legislației naționale în vigoare, care deservește interesele membrilor, cu activitate pe teritoriul GAL Tinutul Zimbrilor.
- ❖ parteneriatele constituite în baza art. 35 Reg. UE 1305/2013, cu activitate pe teritoriul GAL Tinutul Zimbrilor.

Beneficiari indirecti:

- ❖ Persoanele din categoria populatiei active aflate in cautarea unui loc de munca din teritoriul GAL Tinutul Zimbrilor;
- ❖ Producatori agricoli individuali din teritoriul GAL Tinutul Zimbrilor.

5. Tip de sprijin

- ❖ Rambursare a costurilor eligibile suportate si platite efectiv.
- ❖ Plati in avans, cu conditia constituirii unei garantii bancare sau a unei garantii echivalente corespunzatoare procentului de 100% din valoarea avansului, in conformitate cu art. 45 (4) si art 63 ale R. 1305/2014.

6. Tipuri de actiuni eligibile si neeligibile

Actiuni eligibile:

Sunt eligibile toate tipurile de operatiuni care sunt in concordanta cu regulile generale din Regulamentele Europene, prioritatile stabilite pentru dezvoltarea locala - LEADER si obiectivele si prioritatile stabilite in Strategia de Dezvoltare Locala.

Proiectele pot propune actiuni care să acopere și domeniile de intervenție secundare 3A, 5A, 5B si 5C.

Prin aceasta masura se vor finanta in general proiectele de investitii propuse in urma actiunilor de consultare/animare realizate in teritoriul GAL Tinutul Zimbrilor:

- ❖ Modernizarea spatiilor tehnologice sau de productie din cadrul exploatarei;
- ❖ Achizitionarea de utilaje agricole moderne pentru modernizarea fermelor vegetale;
- ❖ Modernizarea exploatatilor apicole;
- ❖ Construirea/modernizarea spatiilor zootehnice;
- ❖ Construirea/modernizarea de spatii de depozitare pentru cereale;
- ❖ Construirea de centre de colectare a laptelui;
- ❖ Achizitia de masini de transport frigorifice pentru carne/lapte;
- ❖ Achizitia unui abator mobil pentru bovine/porcine/ovine/caprine;
- ❖ Construirea de unitati de procesare pentru lapte/carne/legume/fructe/cereale;
- ❖ Modernizarea unitatilor de procesare carne/lapte;
- ❖ Construirea de spatii de depozitare pentru legume/fructe;
- ❖ Modernizare de sere/solarii pentru legume.
- ❖

Actiuni neeligibile:

Nu se accepta achizitionarea de utilaje sau echipamente second hand.

7. Conditii de eligibilitate

- ❖ Solicitantul trebuie sa se incadreze in categoria beneficiarilor eligibili;
- ❖ Investitia trebuie sa se realizeze in cadrul unei ferme cu o dimensiune economica de minimum 4000 SO;
- ❖ Investitia va respecta legislatia in vigoare din domeniul: sanatatii publice, sanitar-veterinar si de siguranta alimentara;

- ❖ Solicitantul va demonstra ca profitul mediu anual (ca medie a ultimilor trei ani fiscali) nu depaseste de 4 ori valoarea sprijinului solicitat;
- ❖ Solicitantul trebuie sa aiba sediul social/punct de lucru in teritoriul GAL Tinutul Zimbrilor;
- ❖ Prin investitia propusa solicitantul demonstreaza că sunt indeplinite conditiile privind efectul stimulatív;
- ❖ Solicitantul demonstreaza că prin proiectul depus va crea minim 1 loc de munca.

8. Criterii de selectie

Criteriile de selectie ce se vor aplica la selectia proiectelor depuse pe aceasta masura vor fi:

- ❖ Dimensiunea exploatației, care vizeaza exploatațiile de dimensiuni mai mari de 4000 SO;
- ❖ Potentialul agricol al zonei, care vizeaza zonele cu potential determinate in baza studiilor de specialitate;
- ❖ Asocierea fermierilor, care detin exploatații de dimensiuni mai mari de 4000 SO, in cadrul cooperativelor sau a grupurilor de producatori constituite in baza legislatiei nationale in vigoare sau parteneriate constituite în baza art. 35 Reg. UE 1305/2013 cu prioritate data acelora ai caror membri sunt majoritari in teritoriul GAL Tinutul Zimbrilor;
- ❖ Nivelul de calificare in domeniul agricol al managerului exploatației agricole;
- ❖ Principiul economiei de apa pentru proiectele care prevad investitii de modernizare a sistemelor de irigatii la nivel de ferma; Solicitantul va justifica utilitatea proiectului pentru dezvoltarea activitatii economice proprii, dar si pentru sustinerea celorlalte activitati agricole din Unitatile Administrativ Teritoriale care fac parte din GAL sau din cele limitrofe;
- ❖ Solicitantul care a initiat sau a obtinut o certificare de produs traditional;
- ❖ Numărul de locuri de muncă nou create

Principiul promovării identității regionale;

Criteriile de selectie vor asigura dezvoltarea echilibrata a agriculturii din teritoriul GAL Tinutul Zimbrilor - ponderea criteriilor de selectie realizandu-se in functie de SDL si analiza SWOT.

9. Sume (aplicabile) si rata sprijinului

Rata sprijinului public nerambursabil va fi de 50% din totalul cheltuielilor eligibile fără a depăși 60.000 euro, indiferent de tipul investiției.

Pentru proiectele care se încadrează în prevederile art. 17, alin. (1) lit. a), intensitatea sprijinului nerambursabil se va putea majora cu cate 20 de puncte procentuale suplimentare, dar rata sprijinului combinat nu poate depasi 90% – in cazul fermelor cu dimensiunea pana la 250.000 SO, respectiv 70% – in cazul fermelor avand intre 250.000 si 500.000 SO, in cazul:

- ❖ Investitiilor realizate de tinerii fermieri, cu varsta sub 40 de ani, la data depunerii cererii de finantare (asa cum sunt definiti la art. 2 al Reg. (UE) nr. 1305/2013, sau cei care s-au stabilit in cei cinci ani anteriori solicitarii sprijinului, in conformitate cu anexa II a Reg. 1305);
- ❖ Proiectelor integrate care conduc la crearea unui lanț scurt (producție, procesare, comercializare); Investitiilor legate de operatiunile prevazute la art. 28 (Agromediu) si/sau art. 29 (Agricultura ecologica) din Reg. (UE) nr. 1305/2013;

- ❖ Investițiilor în zone care se confruntă cu constrângeri naturale și cu alte constrângeri specifice, menționate la art. 32 Reg. (UE) nr. 1305/2013.
- ❖ Investițiilor colective realizate de formele asociative ale fermierilor (cooperative, grupuri de producători, parteneriate constituite în baza art. 35 Reg. UE 1305/2013)

10. Indicatori de monitorizare

- ❖ Numărul de exploatații agricole / beneficiari sprijiniți: 1
- ❖ Numărul de proiecte ce au componente inovative sau de protecția mediului: 1
- ❖ Numărul de locuri de muncă create: 4

FISA MASURII M 2.4

Denumirea măsurii: Reinnoirea generației de fermieri prin încurajarea micilor întreprinzători tineri rurali

CODUL Măsurii: M 2.4

Măsura / DI: M 2.4 / 2B

Tipul măsurii: INVESTITII

SERVICII

SPRIJIN FORFETAR

1. Descrierea generală a măsurii, inclusiv a logicii de intervenție a acesteia și a contribuției la prioritățile strategiei, la domeniile de intervenție, la obiectivele transversale și a complementarității cu alte măsuri din SDL

Din analiza SWOT și a elementelor care au stat la baza acesteia, rezulta că un număr însemnat de tineri din teritoriul GAL Tinutul Zimbrilor a migrat în străinătate din cauza condițiilor minime de trai și a locurilor de muncă insuficiente existente în zonă. Mai mult, din informațiile colectate prin activitățile din teren reiese că fermierii care activează în agricultură sunt în principiu dintr-o generație îmbătrânită, însă o mare parte a tinerilor din comună au manifestat dorința de a desfășura activități agricole, de a se dezvolta economic și, implicit, de a-și îmbunătăți condițiile de trai. Reinnoirea generației de fermieri este un lucru esențial în dezvoltarea sănătoasă durabilă a economiei locale, iar încurajarea tinerilor fermieri care dețin competențe adecvate să se stabilească pentru prima dată într-o exploatare agricolă în calitate de șefi ai exploatarei este un prim pas în acest sens.

Încurajarea instalării tinerilor fermieri ca manageri de exploatare agricole va facilita inovarea și tehnologizarea continuă a sectorului agro-alimentar, tinerii fermieri fiind mai deschisi să aplice tehnologii și procese noi. De asemenea, tinerii fermieri au un rol important în diseminarea de bune practici, idei și concepte noi, deoarece au acces mai facil la informații noi, inovatoare. Sprijinul acordat exploatareilor agricole de mici dimensiuni va facilita accesul acestora pe piață, și adoptarea unor tehnici și metode noi și unor tehnologii inovatoare etc.

Obiectiv de dezvoltare rurală: Favorizarea competitivității agriculturii.

Obiective specifice ale masurii: Cresterea numarului de tineri care incep pentru prima oara o activitate agricola ca sefi de exploatare si incurajarea tinerilor fermieri de a realiza investitii; Reducerea sau stoparea migratiei fortei de munca tinere in strainatate; Inovarea si tehnologizarea agriculturii din teritoriul GAL Tinutul Zimbrilor.

Masura contribuie la prioritatea prevazuta la art. 5, Reg. (UE) nr. 1305/2013: P2— Cresterea viabilitatii exploatatilor si a competitivitatii tuturor tipurilor de agricultura in toate regiunile si promovarea tehnologiilor agricole inovatoare si a gestionarii durabile a padurilor.

Masura corespunde obiectivelor art.19 din Reg. (UE) nr. 1305/2013.

Masura contribuie la Domeniul de interventie 2B. Facilitarea intrarii in sectorul agricol a unor fermieri calificati corespunzator si, in special, a reinnoirii generatiilor.(*Art. 5, al. 2, lit. b din Reg. (UE) nr. 1305/2013*).

Masura contribuie la obiectivele transversale ale Reg. (UE) nr. 1305/2013: mediu, clima si inovare, in conformitate cu art. 5, Reg. (UE) nr. 1305/2013.

Complementaritatea cu alte masuri din SDL: M1.1 (DI: 1A).

Sinerгия cu alte masuri din SDL: M 2.1/2A; M 2.2/2A,.

2. Valoarea adaugata a masurii

Teritoriul GAL Tinutul Zimbrilor este marcat de o migrare in masa a tinerilor, iar cei care au ramas in zona doresc sa isi infiinteze si sa isi dezvolte o exploatare agricola, insa nu au resursele necesare pentru a realiza acest prim pas. Lipsa locurilor de munca i-a indreptat pe cei mai multi tineri spre agricultura, neavand alte surse de venit.

Avand in vedere ca pe teritoriul GAL-ului segmentul de varsta cuprins intre 40 si 55 de ani detine in prezent o pondere foarte mare si ca ponderea sefilor de exploatare cu varsta de peste 65 de ani va creste semnificativ in perioada urmatoare, instalarea tinerilor fermieri se face necesara in situatia de fata. Aceasta tendinta, care se manifesta la nivelul intregului teritoriu GAL Tinutul Zimbrilor risca sa puna in pericol activitatea agricola viitoare, cu efecte asupra economiei, culturii, peisajului si traditiilor satului romanesc.

Reinnoirea generatiei sefilor de exploatare agricole va avea un impact semnificativ asupra teritoriului GAL Tinutul Zimbrilor, avand ca efect atat imbunatatirea competitivitatii acestuia, cat si imbunatatirea vietii sociale a comunitatilor rurale. Generatia tanara de fermieri poate sa indeplineasca mai usor cerintele pe care societatea le solicita profesiei de agricultor.

Finantarea proiectelor prin masura propusa va urmari sa ofere cat mai multor tineri fermieri posibilitatea de a intra pe piata din sectorul agricol si de a se dezvolta economic, iar in subsidiar, se va aduce contributie dezvoltarii economice locale si, pe termen lung, eliminarea teritoriului din categoria zonelor sarace (CS 1.2). De aceea, masura se

diferentiaza de masurile similare existente in PNDR 2014-2020, propunand criteriile de selectie care sa sprijine formele asociative din teritoriul GAL, sa sprijine valorificarea identitatii regionale prin reseaua de exploatare agricole finantate in cadrul acestei masuri si prin transformarea acestora in locatii de referinta pentru teritoriul GAL si includerea lor in circuitele educationale si turistice din teritoriul GAL. De asemenea, masura va stimula beneficiarii acesteia sa isi valorifice productia prin lanturile scurte create la nivel de GAL sau alte forme de promovare si valorizare a identitatii regionale din teritoriul GAL, inclusiv prin includerea tuturor proiectelor finantate in cataloage de prezentare sau alte forme de promovare fizica sau in mediul online. Mai mult, rata forfetara propusa in cadrul masurii este inferioara celei existente la nivel national, pentru a putea finanta un numar mai mare de proiecte la nivelul teritoriului, cu precadere pentru a stimula acel tip de afaceri agricole de dimensiuni reduse care nu ar avea sanse de reusita daca ar participa la selectia proiectelor in plan national.

3. Trimiterea la alte acte legislative

- ❖ R (UE) nr. 1307/2013;
- ❖ R (UE) nr. 1305/2013;
- ❖ Recomandarea 2003/361/CE;
- ❖ R (CE) nr. 1242/2008;
- ❖ R (UE) nr. 1303/2013;
- ❖ Actul Delegat (UE) nr. 480/2014 de completare a R (UE) nr. 1303/2013;
- ❖ R (UE) nr. 215/2014;
- ❖ Legea nr. 346/2004 privind stimularea infiintarii si dezvoltarii intreprinderilor mici si mijlocii cu modificarile si completarile ulterioare;
- ❖ Ordonanta de urgenta nr. 44/2008 privind desfasurarea activitatilor economice de catre persoanele fizice autorizate, intreprinderile individuale si intreprinderile familiale cu modificarile si completarile ulterioare.

4. Beneficiari directi/indirecti (grup tinta)

Beneficiarii directi:

- ❖ Entitati private:
 - tanarul fermier asa cum este definit in art. 2 din Reg. (UE) nr. 1305/2013, care se instaleaza ca unic sef al exploatare agricole;
 - persoana juridica cu mai multi actionari unde un tanar fermier, asa cum este definit in art. 2 din Reg. (UE) nr. 1305/2013 se instaleaza si exercita un control efectiv pe termen lung in ceea ce priveste deciziile referitoare la gestionare, la beneficii si la riscurile financiare legate de exploatare si detine cel putin 50%+1 din actiuni.

5. Tip de sprijin

Sprijinul la instalare se va acorda sub forma de suma forfetara pentru implementarea planului de afaceri si pentru facilitarea tanarului fermier pentru inceperea activitatilor agricole.

6. Tipuri de actiuni eligibile si neeligibile

Srijinul se acorda pentru facilitarii stabilirii tanarului fermier in baza Planului de Afaceri (PA) intocmit. Totalitatea cheltuielilor propuse prin PA, inclusiv capitalul de lucru si activitatile relevante pentru implementarea corecta a PA aprobat, pot fi eligibile, indiferent de natura acestora.

7. Conditii de eligibilitate

- ❖ Investitia se va realiza in teritoriul GAL Tinutul Zimbrilor;
- ❖ Beneficiarul trebuie sa se incadreze in categoria microintreprinderilor si intreprinderilor mici;
- ❖ Beneficiarul detine o exploatare agricola cu dimensiunea economica cuprinsa intre 8000 si 50.000 S.O. (valoare productie standard);
- ❖ Beneficiarul prezinta un plan de afaceri;
- ❖ Beneficiarul detine competente si aptitudini profesionale, indeplinind cel putin una dintre urmatoarele conditii:
 - studii medii/superioare in domeniul agricol/veterinar/economie agrara;
 - cunostinte in domeniul agricol dobandite prin participarea la programe de instruire;
 - angajamentul de a dobandi competentele profesionale adecvate intr-o perioada de gratie de maximum 33 de luni de la data adoptarii deciziei individuale de acordare a ajutorului;
- ❖ Solicitantul se angajeaza sa devina fermier activ in termen de maximum 18 luni de la data instalarii;
- ❖ Inaintea solicitarii celei de-a doua transe de plata, solicitantul face dovada cresterii performantelor economice ale exploatarei, prin comercializarea productiei proprii (cerinta va fi verificata in momentul finalizarii implementarii planului de afaceri).

8. Criterii de selectie

- ❖ Se va avea in vedere daca exista o comasare a exploatareilor, avand in vedere numarul exploatareilor preluate integral;
- ❖ Nivelului de calificare in domeniul agricol;
- ❖ Sector prioritar: sectorul zootehnic (bovine, apicultura, ovine si caprine) si vegetal (legumicultura, inclusiv productia de material saditor, pomicultura si productia de seminte);
- ❖ Potentialul agricol care vizeaza zonele cu potential determinate in baza studiilor de specialitate;
- ❖ Solicitantul face parte dintr-o forma asociativa recunoscuta conform legislatiei nationale in vigoare (de exemplu: grup de producatori, cooperativa, asociatie relevanta pentru obiectul de activitate principal al explotatiei agricole, etc.) ai caror membri sunt majoritari in teritoriul GAL;
- ❖ Beneficiarii isi propun prin planul de afaceri crearea unor produse cu o valoare adaugata ridicata si valorificarea identitatii regionale date de prezenta explotatiei agricole pe teritoriul GAL Tinutul Zimbrilor;

- ❖ Beneficiarii isi propun transformarea exploatației agricole in locatie de referinta pentru teritoriul GAL si includerea acesteia in circuitele educationale si turistice din teritoriul GAL;
- ❖ Beneficiarii isi dau acceptul pentru includerea explotatiei agricole si productiei acesteia in cataloage de prezentare sau alte forme de promovare fizica sau in mediul online realizate de GAL prin intermediul altor masuri;
- ❖ Principiile de selectie vor fi detaliate suplimentar in Ghidul Solicitantului si vor avea in vedere prevederile art. 49 al Reg. (UE) nr. 1305/2013, urmarind sa asigure tratamentul egal al solicitantilor, o mai buna utilizare a resurselor financiare si directionarea acestora.

9. Sume (aplicabile) si rata sprijinului

Sprijinul public nerambursabil se acordă pentru o perioadă de maxim trei/cinci ani și este de:

- 26.000 euro pentru exploatațiile peste 8000 S.O.
- Suma alocată din componenta FEADR este 100.000 euro
- Suma alocată din componenta EURI este 26.000 euro;

Sprijinul pentru instalarea tinerilor fermieri se va acorda sub forma de prima in doua transe, astfel:

- ❖ 75% din cuantumul sprijinului la incheierea deciziei de finantare;
- ❖ 25% din cuantumul sprijinului se va acorda cu conditia implementarii corecte a planului de afaceri, fara a depasi trei/cinci ani de la incheierea deciziei de finantare.

In cazul neimplementarii corecte a planului de afaceri, sumele platite, vor fi recuperate proportional cu obiectivele nerealizate. Implementarea planului de afaceri, inclusiv ultima plata, cat si verificarea finala nu vor depasi 5 ani de la decizia de acordare a sprijinului. Perioada de cinci ani se aplica doar pentru sectorul pomicol.

10. Indicatori de monitorizare

- ❖ Numărul de exploatații agricole/beneficiari sprijiniți: 2
- ❖ Numărul de proiecte ce au componente inovative sau de protecția mediului: 1
- ❖ Numărul de locuri de munca create: 2

FISA MASURII M 3.1

Denumirea masurii: Conservarea, protectia si mentinerea biodiversitatii naturale a zonelor protejate, inclusiv a zonelor Natura 2000 in teritoriul GAL.

CODUL Masurii: M3.1

Masura / DI: M3.1 / 4A

Tipul masurii: INVESTITII
 SERVICII
 SPRIJIN FORFETAR

1. Descrierea generala a masurii, inclusiv a logicii de interventie a acesteia si a contributiei la prioritatile strategiei, la domeniile de interventie, la obiectivele transversale si a complementaritatii cu alte masuri din SDL

Analiza SWOT realizata in cuprinsul Capitolului III ofera o privire de ansamblu asupra situatiei existente cu privire la conservarea, protectia si mentinerea biodiversitatii naturale a zonelor protejate, inclusiv a zonelor Natura 2000 in teritoriul GAL.

Prin intermediul masurii 3.1 se urmareste protectia, conservarea si mentinerea biodiversitatii si a patrimoniului natural prin implicarea actorilor societatii civile in actiuni de:

- sensibilizare si constientizare a comunitatilor din cadrul GAL-ului cu privire la importanta patrimoniului natural: biodiversitate si peisaje;
- investitii pentru cresterea vizibilitatii zonelor Natura 2000 si a altor zone de inalta valoare naturala de pe suprafata GAL-ului;
- actiuni de educatie privind conservarea biodiversitatii, a peisajelor rurale si a mediului pentru copii si tineri;
- actiuni de informare - constientizare a populatiei adulte, antreprenori, fermieri si alte grupuri privind valoarea economica a ecosistemelor naturale si dezvoltarea durabila ca vector de dezvoltare a mediului rural.

Analiza SWOT evidentiaza existenta asociatiilor si fundatiilor, a entitatilor cu domenii de activitate de protectia mediului inconjurator si a organizatiilor care administreaza/gestioneaza ariile naturale protejate Natura 2000. Cu privire la realizarea obiectivelor de protejare, gestionare a peisajului rural si a siturilor de inalta valoare, impactul activitatii acestor organizatii ramane insa punctual. Majoritatea proprietarilor terenurilor agricole si forestiere sunt persoanele varstnice, care nu au capacitatea economica suficienta, nici cunostintele necesare pentru gestionarea adecvata a acestor terenuri. De exemplu: reabilitarea/reconstructia gardurilor de lemn intre hotarele mosiilor; protejarea arborilor remarcabili in peisaj; modalitati de gestionare a pasunilor aproape impadurite; interventii necesare pentru protectia peisajului rural.

Obiectiv de dezvoltare rurala: Asigurarea gestionarii durabile a resurselor naturale si combaterea schimbarilor climatice.

Obiective specifice ale masurii:

- Promovare a conservarii biodiversitatii;
- Intretinere, refacere a peisajului rural si a siturilor de inalta valoare naturala;
- Sensibilizare/constientizare ecologica si/sau arhitecturala (peisagistica);
- Intocmire de materiale de informare si realizare de campanii de constientizare adresate copiilor, tinerilor si adultilor urmarind actiunile mai sus definite;

- Investitii realizate cu caracter pilot: observatoare de animale salbatice, pasari, trasee tematice, borne, panouri informative.

Masura contribuie la prioritatea prevazuta la art. 5, Reg. (UE) nr. 1305/2013: P 4 – Refacerea, conservarea si consolidarea ecosistemelor care sunt legate de agricultura si silvicultura

Masura corespunde obiectivelor art. 20 din Reg. (UE) nr. 1305/2013.

Măsura contribuie la Domeniul de intervenție: 4A. Refacerea, conservarea și dezvoltarea biodiversității, inclusiv în zonele Natura 2000 și în zonele care se confruntă cu constrângeri naturale sau cu alte constrângeri specifice, a activităților agricole de mare valoare naturală, precum și a stării peisajelor europene (Art. 5, al. 6, lit. b din Reg. (UE) nr. 1305/2013).

Măsura contribuie la obiectivele transversale ale Reg. (UE) nr. 1305/2013: mediu, climă și inovare, în conformitate cu art. 5, Reg. (UE) nr. 1305/2013).

Complementaritatea cu alte măsuri din SDL: M1.1/1A

Sinerгіa cu alte măsuri din SDL: M 4.4(DI: 6B)

2. Valoarea adăugată a măsurii

- Abordarea complexă a gestionării peisajului rural și al siturilor de înaltă valoare naturală din teritoriul GAL, fiind o primă abordare de acest tip până în prezent;
- Oferă modele de bune practici.

3. Trimiterea la alte acte legislative

- ❖ R(UE) nr. 1303/2013;
- ❖ R (UE) nr. 480/2014 de completare a R (UE) nr. 1303/2013;
- ❖ R (UE) nr. 808/2014 de stabilire a normelor de aplicare a R (UE) Nr. 1305/2013;
- ❖ Legea nr. 215/2001 a administrației publice locale - republicată, cu modificările și completările ulterioare;
- ❖ Ordonanța Guvernului nr. 26/2000 cu privire la asociații și fundații, cu modificările și completările ulterioare.

4. Beneficiari direcți/indirecți (grup țintă)

Beneficiari direcți:

- ❖ Organizații neguvernamentale și non-profit, înființate legal, organizate și conduse conform legislației românești în vigoare cu privire la organizațiile neguvernamentale constituite conform prevederilor OG nr. 26/2000 sau a Legii nr. 21/1924 privind asociațiile și fundațiile cu modificările și completările ulterioare.

Beneficiari indirecți:

- ❖ Populația locală: copii, tineri, adulți;
- ❖ Autoritățile publice locale/Instituții publice;
- ❖ Antreprenori, fermieri, alți factori interesați.

5. Tip de sprijin

Rambursarea costurilor eligibile suportate și platite efectiv.

Plati in avans, cu conditia constituirii unei garantii echivalente corespunzatoare procentului de 100% din valoarea avansului, in conformitate cu art. 45(4) si art. 63 ale Reg. (UE) nr.1305/2013.

6. Tipuri de actiuni eligibile si neeligibile

Actiuni eligibile:

- ❖ Campanie de sensibilizare/constientizare, actiuni de informare prin diverse mijloace a a populatiei GAL cu privire la importanta patrimoniului natural: biodiversitate si peisaje;
- ❖ Realizarea de marcaje pana la si in zonele protejate, amplasarea de panouri de semnalizare si panouri informative, ingradiri, borne, realizare de puncte de observare/observatoare de animale, pasari etc. (constructii usoare, din materiale nepoluante, traditionale);
- ❖ Organizarea de ateliere educationale, demonstrative pentru comportamente eco-civice adecvate, activitati in natura si/sau pentru recunoasterea/identificarea/ prezentarea resurselor naturale ale teritoriului, a valorii economice a ecosistemelor naturale si dezvoltarea durabila ca vector de dezvoltare a mediului rural cu caracter permanent sau temporar (cursuri demonstrative, ateliere educationale de conservarea mediului, amenajarea unor colectii/expozitii floristice, dendrologice, ateliere de creatie etc.);
- ❖ Intretinere, refacere si modernizare a peisajului rural si al siturilor de inalta valoare;
- ❖ Elaborarea, intocmirea studiilor si/sau planurilor de actiune.

7. Conditii de eligibilitate

- ❖ Solicitantul trebuie sa se incadreze in categoria beneficiarilor eligibili;
- ❖ Solicitantul trebuie sa nu fie in insolventa sau incapacitate de plata;
Solicitantul dispune de personal calificat propriu și cooptat, cu experiență în tematica ariilor naturale protejate, de capacitate tehnică și financiară necesară derulării activităților specifice.

❖ 8. Criterii de selectie

- ❖ Proiecte realizate in parteneriat; Acestea pot aplica in parteneriat cu scoli si/sau institutii/ autoritati publice din GAL;
- ❖ Proiecte cu impact micro-regional;
- ❖ Proiecte care deservesc o populatie cat mai mare;
- ❖ Utilizarea resurselor de energie regenerabila;
- ❖ Proiectul contine componente inovative;
- ❖ Proiectul conține componente de protectia mediului;
- ❖ Principiul nivelului calitativ și tehnic cu privire la experienta expertilor care vor implementa proiectul;
- ❖
- ❖ Principiul eficientei utilizarii fondurilor
- ❖ Principiul implementării eficiente și accelerate a proiectului.
- ❖

9. Sume (aplicabile) si rata sprijinului

Sprijinul public nerambursabil minim al unui proiect este de 5000 euro.

Suma alocată din componenta FEADR este 9.992,70 euro.

Suma alocată din componenta EURI este 15.632,78 euro;

Sprijinul public nerambursabil acordat in cadrul acestei masuri va fi 100% din totalul cheltuielilor eligibile pentru proiectele negeneratoare de venit aplicate de ONG-uri.

10. Indicatori de monitorizare

- ❖ Suprafata totala (ha): 100 ha;
- ❖ Numarul de arii protejate sau Natura 2000 implicate in proiect: 1
- ❖ Numărul de proiecte ce au componente inovative sau de protecția mediului: 1

FISA MASURII M 4.1

Denumirea masurii: Sate viabile in teritoriul GAL prin infiintarea de intreprinderi mici

CODUL Masurii: M 4.1

Masura / DI: M 4.1 / 6A

Tipul masurii: INVESTITII

SERVICII

SPRIJIN FORFETAR

1. Descrierea generala a masurii, inclusiv a logicii de interventie a acesteia si a contributiei la prioritatile strategiei, la domeniile de interventie, la obiectivele transversale si a complementaritatii cu alte masuri din SDL

Din analiza SWOT realizata pentru teritoriul GAL Tinutul Zimbrilor reiese ca zona are dificultati privind numarul redus al locurilor de munca, gradul ridicat de saracie, accesul scazut la finantare, slaba pregatire a populatiei din mediul rural cu privire la lansarea unei afaceri in mediul rural, riscul de excluziune sociala, etc. Lipsa locurilor de munca si economia precara a zonei a dus la migrarea masiva a populatiei tinere in strainatate.

Masura 4.1 urmareste sa stimuleze mediul de afaceri rural, in special privind crearea de activitati productive (inclusiv in sectoare cu potential de crestere) si furnizarea de servicii primare pentru populatie.

Sprijinul din cadrul masurii se va axa pe activitati de productie, mestesugaresti, prestarea de servicii si activitati agro-turistice. Pentru crearea de venituri alternative, fermierii/membrii familiei acestora vor fi incurajati sa isi diversifice activitatea catre sectorul non-agricol.

Obiectiv de dezvoltare rurala: Obtinerea unei dezvoltari teritoriale echilibrate a economiilor si comunitatilor rurale, inclusiv crearea si mentinerea de locuri de munca.

Obiective specifice ale masurii: Diversificarea economiei rurale prin cresterea numarului de microintreprinderi si intreprinderi mici in sectorul non-agricol; Crearea serviciilor pentru populatia rurala prestate de catre micro-intreprinderi; Crearea infrastructurii si serviciilor turistice.

Masura contribuie la prioritatea prevazuta la art. 5, Reg. (UE) nr. 1305/2013: P6 – Promovarea incluziunii sociale, a reducerii saraciei si a dezvoltarii economice in zonele rurale

Masura corespunde obiectivelor art.19 din Reg. (UE) nr. 1305/2013.

Masura contribuie la Domeniul de interventie: 6A. Facilitarea diversificarii, a infiintarii si a dezvoltarii de intreprinderi mici, precum si crearea de locuri de munca (*Art. 5, al. 6, lit. a din Reg. (UE) nr. 1305/2013*).

Masura contribuie la obiectivele transversale ale Reg. (UE) nr. 1305/2013: mediu, clima si inovare, in conformitate cu art. 5, Reg. (UE) nr. 1305/2013.

Complementaritatea cu alte masuri din SDL: M 2.1/2A, M2.4/2B.

Sinergia cu alte masuri din SDL: M 4.2, M 4.3, M 4.4, M 4.5 (DI: 6B, 6A).

2. Valoarea adaugata a masurii

Luand in considerare elementele analizei SWOT, care identifica la nivelul GAL Tinutul Zimbrilor o nevoie accentuata de infiintare a micilor intreprinderi, este necesar a se asigura populatiei din teritoriu accesul la servicii si produse care sa duca la cresterea nivelului de trai, dar si la dezvoltarea economiei locale.

Masura 4.1 contribuie, astfel, la:

- ❖ stimularea activitatilor economice noi din sfera serviciilor pentru populatie sau pentru alte activitati economice non-agricole din teritoriul GAL Tinutul Zimbrilor;
- ❖ utilizarea inovarii si a noilor tehnologii in activitatile non-agricole nou infiintate;
- ❖ crearea de noi locuri de munca.

Finantarea proiectelor prin masura propusa va urmari sa ofere cat mai multor beneficiari posibilitatea de a intra pe piata si de a se dezvolta economic, iar in subsidiar se va aduce contributie dezvoltarii economice locale si, pe termen lung, va duce la eliminarea teritoriului din categoria zonelor sarace (CS 1.2), impactul fiind unul general si esential. De aceea, masura se diferentiaza de masurile similare existente in PNDR 2014-2020, propunand criterii de selectie care sa sprijine initiativele tinerilor antreprenori de a valorifica identitatea regionala prin reseaua de intreprinderi finantate in cadrul acestei masuri si transformarii acestora in locatii de referinta pentru teritoriul GAL, precum si includerea acestora in circuitele educationale si turistice din teritoriul GAL. De asemenea, masura va stimula beneficiarii acesteia sa isi valorifice productia non-agricola prin retelele de promovare create la nivel de GAL sau alte forme de promovare si valorizare a identitatii regionale din teritoriul GAL, prin includerea tuturor proiectelor finantate in

cataloge de prezentare sau alte forme de promovare fizica sau in mediul online. Mai mult, rata forfetara propusa in cadrul masurii este inferioara celei existente la nivel national, pentru a putea finanta un numar mai mare de proiecte la nivelul teritoriului, cu precadere pentru a stimula acel tip de afaceri de dimensiuni reduse care nu ar avea sanse de reusita daca ar participa la selectia proiectelor in plan national.

3. Trimiterea la alte acte legislative

- ❖ Recomandarea 2003/361/CE din 6 mai 2013 privind definirea micro-intreprinderilor si a intreprinderilor mici si mijlocii;
- ❖ Reg. (UE) 1303/2013;
- ❖ Reg. (UE) 1305/2013;
- ❖ Ordonanta de Urgenta nr. 44/2008 privind desfasurarea activitatilor economice de catre persoanele fizice autorizate, intreprinderile si intreprinderile familiale cu modificarile si completarile ulterioare;
- ❖ Ordonanta de urgenta nr. 142/2008 privind aprobarea Planului de amenajare a teritoriului national;
- ❖ Legislatia nationala cu incidenta in domeniile activitatilor neagricole prevazuta in Ghidul solicitantului pentru participarea la selectia SDL.

4. Beneficiari directi/indirecti (grup tinta)

Beneficiarii directi:

- ❖ Fermieri sau membri ai unei gospodarii agricole, care isi diversifica activitatea prin infiintarea unei activitati non-agricole in spatiul rural pentru prima data. Persoanele fizice neautorizate nu sunt eligibile;
- ❖ Micro-intreprinderi si intreprinderi mici existente din spatiul rural, care isi propun activitati non-agricole, pe care pe care nu le-au mai efectuat pana la data aplicarii pentru sprijin
- ❖ Micro-intreprinderi si intreprinderi mici noi, infiintate in anul depunerii aplicatiei de finantare sau cu o vechime de maxim 3 ani fiscali, care nu au desfasurat activitati pana in momentul depunerii acesteia (start-ups);

Beneficiarii indirecti:

- Persoanele pentru care se creeaza locuri de munca;
- Populatia care va beneficia de noile servicii/produse.

5. Tip de sprijin

Sprijinul va fi acordat sub forma de suma forfetara pentru finantarea infiintarii de noi activitati non-agricole in mediul rural pe baza unui plan de afaceri pentru proiectele de tip start-up.

6. Tipuri de actiuni eligibile si neeligibile

Domeniile de diversificare acoperite:

- ❖ Activitati de productie (ex: fabricarea produselor textile, articolelor de hartie si carton, produselor chimice, industrie metalurgica etc.) in vederea comercializarii;

producerea si utilizarea energiei din surse regenerabile pentru desfasurarea propriei activitati, ca parte integranta a proiectului;

- ❖ Activitati mestesugaresti – activitati de artizanat si alte activitati traditionale non-agricole (ex: olarit, brodat, prelucrearea manuala a fierului, lanii, lemnului, pielii etc.);
- ❖ Activitati turistice (ex: servicii agroturistice de cazare, servicii turistice de agrement si alimentatie publica- doar pentru cele care promoveaza identitatea regionala din GAL);
- ❖ Comert - doar pentru comercializarea produselor agro-alimentare sau non-alimentare de pe teritoriul GAL (de exemplu magazine de ferma, magazine ale unei asociatii sau cooperative din teritoriul GAL, magazine cu specific local, etc.)
- ❖ Servicii (ex: medicale, sociale, sanitar-veterinare, reparatii masini, consultanta, contabilitate, audit, servicii in tehnologia informatiei si servicii informatice etc.).

7. Conditii de eligibilitate

Beneficiarul trebuie sa indeplineasca urmatoarele conditii de eligibilitate:

- ❖ Sa se incadreze in categoria beneficiarilor eligibili;
- ❖ Sa prezinte un Plan de Afaceri pentru desfasurarea activitatilor non-agricole;
- ❖ Sediul social si punctul/punctele de lucru trebuie sa fie situate in teritoriul GAL Tinutul Zimbrilor iar activitatea va fi desfasurata in teritoriul GAL;
- ❖ Implementarea Planului de Afaceri trebuie sa inceapa in termen de cel mult 9 luni de la data deciziei de acordare a sprijinului;
- ❖ Investitia trebuie sa se incadreze in cel putin unul din tipurile de sprijin prevazute prin masura;
- ❖ Solicitantul trebuie sa isi desfasoare activitatea aferenta investitiei finantate in teritoriul GAL; Viabilitatea economica a investitiei trebuie sa fie demonstrata pe baza prezentarii unei documentatii tehnico-economice;
- ❖ Intreprinderea nu trebuie sa fie in dificultate, in conformitate cu liniile directoare privind ajutorul de stat pentru salvarea si restructurarea intreprinderilor in dificultate;
- ❖ In cazul investitiilor in agro-turism, beneficiarul trebuie sa desfasoare o activitate agricola in momentul aplicarii;
- ❖ Structurile de primire turistice rurale vor fi in conformitate cu normele de clasificare prevazute in legislatia nationala in vigoare;
- ❖ Investitia va fi precedata de o evaluare a impactului preconizat asupra mediului si daca aceasta poate avea efecte negative asupra mediului, in conformitate cu legislatia in vigoare mentionata in capitolul 8, PNDR.

Alte angajamente:

- ❖ Inaintea solicitarii celei de-a doua transe de plata, solicitantul face dovada desfasurarii activitatilor comerciale prin productia comercializata sau prin activitatile prestate (cerinta va fi verificata in momentul finalizarii implementarii planului de afaceri);
- ❖ Suma nerambursabila acordata va respecta conditia creerii a minim unui loc de munca;

8. Criterii de selectie

- ❖ Administratorul intreprinderii este tanar sau/si femeie;
- ❖ Administratorul intreprinderii este de etnie roma;

- ❖ Beneficiarii isi propun prin planul de afaceri crearea unor produse/oferirea de servicii care sa contribuie la crearea identitatii regionale date de prezenta intreprinderii pe teritoriul GAL Tinutul Zimbrilor;
- ❖ Beneficiarii isi propun includerea intreprinderii ca locatie de referinta pentru teritoriul GAL si includerea acesteia in circuitele educationale si turistice din teritoriul GAL;
- ❖ Beneficiarii isi dau acceptul pentru includerea intreprinderii si produselor/serviciilor acesteia in cataloage de prezentare sau alte forme de promovare fizica sau in mediul online realizate de GAL prin intermediul altor masuri.

9. Sume (aplicabile) si rata sprijinului

Sprijinul public nerambursabil va respecta prevederile Reg. (UE) nr. 1407/2013 cu privire la sprijinul de minimis, nu va depasi 200.000 euro/beneficiar pe 3 ani fiscali.

Cuquantumul sprijinului este de 35.000 euro/proiect.

Suma alocată din componenta FEADR este 175.000 euro.

Suma alocată din componenta EURI este 70.000 euro;

Sprijinul se va acorda sub forma de prima, in doua transe, astfel:

- ❖ 70% din cuquantumul sprijinului dupa semnarea Contractului de Finantare;
- ❖ 30% din cuquantumul sprijinului se va acorda cu conditia respectarii Planului de Afaceri, fara a depasi cinci ani de la incheierea Contractului de Finantare.

Perioada de implementare a Planului de Afaceri este de maximum 5 ani si include controlul implementarii corecte precum si plata ultimei transe.

In cazul neindeplinirii corecte a planului de afaceri, sumele platite vor fi recuperate proportional cu obiectivele nerealizate.

10. Indicatori de monitorizare

- ❖ **Numarul de locuri de munca create - minim 1 loc de munca nou creat;**
- ❖ Numar total de intreprinderi sprijinite/create - 1;
- ❖ Numarul de proiecte ce au componente inovative sau de protectia mediului -1.

FISA MASURII M4.2

Denumirea masurii: Incurajarea micilor intreprinzatori rurali

CODUL Masurii: M 4.2

Masura / DI: M 4.2 / 6A

Tipul masurii: X INVESTITII

- SERVICII
- SPRIJIN FORFETAR

1. Descrierea generala a masurii, inclusiv a logicii de interventie a acesteia si a contributiei la prioritatile strategiei, la domeniile de interventie, la obiectivele transversale si a complementaritatii cu alte masuri din SDL

La nivelul teritoriului GAL Tinutul Zimbrilor activitatile de productie si servicii nu sunt dezvoltate in masura potentialului care exista, iar majoritatea populatiei este dependenta de activitatile din agricultura.

Dezvoltarea micro-intreprinderilor este recunoscuta ca fiind sursa cea mai semnificativa de creare de locuri de munca /obtinere de venituri in spatiul rural, atat pentru economiile deja dezvoltate cat si pentru cele in curs de dezvoltare.

Masura 4.2 urmareste sa stimuleze mediul de afaceri din teritoriul GAL, contribuind astfel la dezvoltarea activitatilor non-agricole existente, care sa conduca la crearea de locuri de munca, cresterea veniturile populatiei.

De asemenea, sunt vizati fermierii sau membrii gospodariilor lor agricole care doresc sa-si diversifice activitatile economice prin practicarea de activitati non-agricole in vederea cresterii veniturilor si crearii de alternative ocupationale.

Obiectiv de dezvoltare rurala: Dezvoltarea durabila a economiei rurale prin incurajarea activitatilor non-agricole, in scopul cresterii numarului de locuri de munca si a veniturilor aditionale.

Obiective specifice ale masurii: Crearea si mentinerea locurilor de munca in spatiul rural; Cresterea valorii adaugate in activitati non-agricole si de turism; Diversificarea serviciilor pentru populatia rurala prestate de catre micro-intreprinderi; Imbunatatirea si diversificarea infrastructurii si serviciilor turistice.

Masura contribuie la prioritatea prevazuta la art. 5, Reg. (UE) nr. 1305/2013: P6— Promovarea incluziunii sociale, a reducerii saraciei si a dezvoltarii economice in zonele rurale

Masura corespunde obiectivelor art.19 din Reg. (UE) nr. 1305/2013.

Măsura contribuie la Domeniul de intervenție: 6A. Facilitarea diversificării, a înființării și a dezvoltării de întreprinderi mici, precum și crearea de locuri de muncă (*Art. 5, al. 6, lit. a din Reg. (UE) nr. 1305/2013*).

Măsura contribuie la obiectivele transversale ale Reg. (UE) nr. 1305/2013: mediu, climă și inovare, în conformitate cu art. 5, Reg. (UE) nr. 1305/2013.

Complementaritatea cu alte măsuri din SDL: M2.1/2A.

Sinerгіa cu alte măsuri din SDL: M 4.1, M 4.3, M 4.4, M 4.5 (DI 6A,6B).

2. Valoarea adăugată a măsurii

Luând în considerare elementele analizei SWOT, se identifică la nivelul GAL Tinutul Zimbrilor o nevoie accentuată de înființare și dezvoltare a micilor întreprinderi și dezvoltarea activităților non-agricole pentru o evoluție pozitivă a economiei locale.

Măsura 4.2 contribuie astfel la:

- ❖ creșterea calitatii serviciilor/produselor pentru populație sau ale altor activități economice non-agricole din teritoriul GAL Tinutul Zimbrilor;
- ❖ utilizarea inovării și a noilor tehnologii în activitățile non-agricole;
- ❖ crearea/mentinerea locurilor de muncă.

Finanțarea proiectelor prin măsura propusă va urmări să ofere cât mai multor beneficiari șansa de a se dezvolta economic, iar în subsidiar se va aduce contribuție dezvoltării economice locale și, pe termen lung, va duce la eliminarea teritoriului din categoria zonelor sărace (CS 1.2), impactul fiind unul general și esențial. De aceea, măsura se diferențiază de măsurile similare existente în PNDR 2014-2020, propunând criterii de selecție care să sprijine inițiativele tinerilor antreprenori de a valorifica identitatea regională prin rețeaua de întreprinderi finanțate în cadrul acestei măsuri și transformării acestora în locații de referință pentru teritoriul GAL, precum și prin includerea acestora în circuitele educaționale și turistice din teritoriul GAL. De asemenea, măsura va stimula beneficiarii acesteia să își valorifice producția non-agricolă prin rețelele de promovare create la nivel de GAL sau alte forme de promovare și valorizare a identității regionale din teritoriul GAL, inclusiv prin includerea tuturor proiectelor finanțate în cataloage de prezentare sau alte forme de promovare fizică sau în mediul online.

3. Trimiteri la alte acte legislative

- ❖ Recomandarea 2003/361/CE din 6 mai 2003 privind definirea micro-întreprinderilor și a întreprinderilor mici și mijlocii;
- ❖ R (UE) nr. 1407/2013 privind aplicarea art. 107 și 108 din Tratatul privind funcționarea Uniunii Europene referitor la ajutoarele de minimis;
- ❖ Comunicarea Comisiei nr. 2008/C155/02 cu privire la aplicarea art. 87 și 88 din Tratatul CE privind ajutoarele de stat sub formă de garanții;

- ❖ Comunicarea Comisiei nr. 2008/C14/02 cu privire la revizuirea metodei de stabilire a ratelor de referinta si de actualizare;
- ❖ Linii directoare comunitare privind ajutorul de stat pentru salvarea si restructurarea intreprinderilor aflate in dificultate;
- ❖ Ordonanta de urgenta nr. 44/2008 privind desfasurarea activitatilor economice de catre persoanele fizice autorizate, intreprinderile individuale si intreprinderile familiale cu modificarile si completarile ulterioare.
- ❖ Ordonanta de Urgenta nr. 142/2008 privind aprobarea Planului de amenajare a teritoriului national.

4. Beneficiari directi/indirecti (grup tinta)

Beneficiarii directi:

- ❖ Micro-intreprinderi si intreprinderi neagricole mici existente din teritoriul GAL;
- ❖ Fermieri sau membrii unor gospodarii agricole care isi diversifica activitatea de baza agricola prin dezvoltarea unei activitati non-agricole in zona rurala in cadrul intreprinderii deja existente incadrabile in microintreprinderi si intreprinderi mici, cu exceptia persoanelor fizice neautorizate.

Beneficiarii indirecti:

- ❖ Persoanele pentru care se creeaza locuri de munca;
- ❖ Populatia care va beneficia de diversitatea si calitatea crescuta a serviciilor/produselor.

5. Tip de sprijin

- ❖ Rambursarea costurilor eligibile suportate si platite efectiv;
- ❖ Plati in avans, cu conditia constituirii unei garantii bancare corespunzatoare procentului de 100% din valoarea avansului, in conformitate cu art. 45 (4) si art. 63 ale Reg. (UE) nr. 1305/2013.

6. Tipuri de actiuni eligibile si neeligibile

Actiuni eligibile:

- ❖ Investitii pentru producerea si comercializarea produselor non-agricole, cum ar fi:
 - fabricarea produselor textile, imbracaminte, articole de marochinarie, articole de hartie si carton;
 - fabricarea produselor chimice, farmaceutice;
 - activitati de prelucrare a produselor lemnoase;
 - industrie metalurgica, fabricare de constructii metalice, masini, utilaje si echipamente;
 - fabricare produse electrice, electronice;
- ❖ Investitii pentru activitati mestesugaresti, cum ar fi:
 - activitati de artizanat si alte activitati traditionale non-agricole (olarit, brodat, prelucrarea manuala a fierului, laniei, lemnului, pielii etc.)

- ❖ Investiții legate de furnizarea de servicii, cum ar fi:
 - Servicii medicale, sociale, sanitar-veterinare;
 - Servicii de reparatii masini, unelte, obiecte casnice;
 - Servicii de consultanta, contabilitate, juridice, audit;
 - Activitati de servicii in tehnologia informatiei si servicii informatice;
 - Servicii tehnice, administrative, etc.
- ❖ Investiții pentru infrastructura in unitatile de primire turistica de tip agro-turistic, proiecte de activitati de agrement si alimentatie publica - doar pentru cele care promoveaza identitatea regionala din GAL);
- ❖ Investiții pentru productia de combustibil din biomasa (ex.: fabricare de peleti si brichete) in vederea comercializarii;
- ❖ Investiții pentru furnizarea de servicii de comert – doar pentru comercializarea produselor agroalimentare sau non-alimentare de pe teritoriul GAL (de exemplu magazine de ferma, magazine ale unei asociatii sau cooperative din teritoriul GAL, magazine cu specific local, etc.)

Actiuni neeligibile:

- ❖ Prestarea de servicii agricole;
- ❖ Productia de electricitate din biomasa ca si activitate economica.

7. Conditii de eligibilitate

- ❖ Investitia trebuie sa se incadreze in cel putin unul din tipurile de sprijin prevazute prin masura;
- ❖ Solicitantul trebuie sa isi desfasoare activitatea aferenta investitiei finantate in teritoriul GAL;
- ❖ Investiția și activitatea trebuie să se realizeze pe teritoriul GAL, dar comercializarea producției/ prestarea serviciului poate fi realizată și în afara teritoriului GAL;
- ❖ Solicitantul trebuie sa demonstreze capacitatea de a asigura cofinantarea investitiei;
- ❖ Viabilitatea economica a investitiei trebuie sa fie demonstrata pe baza prezentarii unei documentatii tehnico-economice;
- ❖ Intreprinderea nu trebuie sa fie in dificultate in conformitate cu liniile directoare privind ajutorul de stat pentru salvarea si restructurarea intreprinderilor in dificultate;
- ❖ Beneficiarul trebuie sa dovedeasca dreptul de proprietate asupra terenului pe care urmeaza sa realizeze investitia sau dreptul de folosinta pe o perioada de cel putin 10 ani;
- ❖ In cazul investitiilor in agro-turism, beneficiarul/membrul gospodariei agricole trebuie sa desfasoare o activitate agricola in momentul aplicarii;
- ❖ Structurile de primire turistice rurale vor fi in conformitate cu normele de clasificare prevazute in legislatia nationala in vigoare;
- ❖ Beneficiarii isi propun crearea unor produse/oferirea de servicii care sa contribuie la crearea identitatii regionale date de prezenta intreprinderii pe teritoriul GAL Tinutul Zimbrilor;

- ❖ Beneficiarii isi propun includerea intreprinderii ca locatie de referinta pentru teritoriul GAL si includerea acesteia in circuitele educationale si turistice din teritoriul GAL;
- ❖ Beneficiarii isi dau acceptul pentru includerea intreprinderii si produselor/serviciilor acesteia in cataloage de prezentare sau alte forme de promovare fizica sau in mediul online realizate de GAL prin intermediul altor masuri.
- ❖ Solicitantul demonstrează că prin proiectul depus va crea minim un loc de muncă.

8. Criterii de selectie

- ❖ Solicitantul nu a mai beneficiat de sprijin din alte fonduri comunitare pentru investitii similare in ultimii 3 ani;
- ❖ Proiecte derulate de femei/tineri cu varsta pana in 40 de ani la data depunerii proiectului;
- ❖ Proiecte care au in componenta si investitii de productie a energiei din surse regenerabile utilizate in scopul desfasurarii activitatii;
- ❖ Principiul promovarii sectoarelor considerate prioritare la nivel GAL;
- ❖ Principiul promovării identității regionale.

9. Sume (aplicabile) si rata sprijinului

- ❖ Sprijinul public nerambursabil va respecta prevederile Reg. (UE) 1407/2013 cu privire la sprijinul de minimis si nu va depasi 200.000 de euro/beneficiar pe 3 ani fiscali;
- ❖ Suma alocată va fi din componenta FEADR;
- ❖ Intensitatea sprijinului public nerambursabil este de 70%;
- ❖ Intensitatea sprijinului public nerambursabil se poate majora pana la 90% in urmatoarele cazuri:
 - pentru solicitantii care desfasoara activitati de productie, servicii medicale, sanitar-veterinare si agroturism;
 - pentru fermierii care isi diversifica activitatea de baza agricola prin dezvoltarea unor activitati neagricole.

10. Indicatori de monitorizare

- ❖ Numarul de locuri de munca create - minim 1 loc de munca nou creat;
- ❖ Numar total de intreprinderi sprijinite-1;
- ❖ Numarul de proiecte ce au componente inovative sau de protectie a mediului-1.

FIȘA MĂSURII M 4.3

Denumirea măsurii: Dezvoltarea infrastructurii sociale in teritoriul GAL prin proiecte integrate

CODUL Măsurii: M4.3

Măsura / DI: M4.3 / 6B

Tipul măsurii: INVESTIȚII

SERVICII

SPRIJIN FORFETAR

1. Descrierea generală a măsurii, inclusiv a logicii de intervenție a acesteia și a contribuției la prioritățile strategiei, la domeniile de intervenție, la obiectivele transversale și a complementarității cu alte măsuri din SDL

Analiza SWOT realizată în cuprinsul Capitolului III oferă o privire de ansamblu asupra situației existente în prezent la nivel de infrastructură, servicii și calitatea vieții în teritoriul GAL Tinutul Zimbrilor fapt ce determină iminența existenței unor decalaje în raport cu zonele urbane. Prin intermediul măsurii 4.3 se urmărește dezvoltarea structurilor pentru înființarea și modernizarea infrastructurii de tip after-school din teritoriul GAL, dezvoltarea infrastructurii sanitare și sociale - investiții în înființarea/reabilitarea/modernizarea/extinderea/dotarea centrelor comunitare de intervenție integrată, a centrelor de permanență, a infrastructurii de servicii sociale fără componentă rezidențială (centre de zi, centre „respiro”, centre de consiliere psihosocială, centre de servicii de recuperare neuromotorie de tip ambulatoriu etc.). Se impune ca abordarea la nivel comunitar să fie integrată și orientată pe nevoile comunității. Proiectele integrate sunt cele care includ activități combinate din domenii precum: educație (educația timpurie de nivel antepreșcolar și preșcolar, învățământ primar și secundar, inclusiv a doua șansă și reducerea părăsirii timpurii a școlii), ocupare, locuire, furnizarea de servicii (sociale/ medicale/ medico-sociale), inclusiv prin susținerea prezenței și activității asistenților sociali, asistenților medicali comunitari, mediatorilor școlari și sanitari (inclusiv romi), însoțitorilor persoanelor cu dizabilități, precum și altor persoane cheie pentru furnizarea acestor servicii. Accesarea de finanțări nerambursabile pentru reabilitarea instituțiilor publice locale: școli, dispensare comunale, sau alte obiective de interes social, este calea spre o dezvoltare durabilă și sigură a comunităților locale și creșterea implicită a nivelului de trai.

Obiectiv de dezvoltare rurală: Obținerea unei dezvoltări teritoriale echilibrate a economiilor și comunităților rurale, inclusiv crearea și menținerea de locuri de muncă

Obiective specifice ale măsurii: Reducerea sărăciei și îmbunătățirea calitatii vieții, Conservarea mostenirii culturale, Îmbunătățirea condițiilor de viață a locuitorilor prin dezvoltarea spațiilor publice locale, Creșterea numărului de locuitori din teritoriul GAL care beneficiază de servicii îmbunătățite.

Măsura contribuie la prioritatea/prioritățile prevăzute la art. 5, Reg. (UE) nr. 1305/20131: P6 - Promovarea incluziunii sociale, a reducerii sărăciei și a dezvoltării economice în zonele rurale

Măsura corespunde obiectivelor art. 20 din Reg. (UE) nr. 1305/2013.

Măsura contribuie la Domeniul de intervenție: 6B. Încurajarea dezvoltării locale în zonele rurale (*Art. 5, al. 6, lit. b din Reg. (UE) nr. 1305/2013*)

Măsura contribuie la obiectivele transversale ale Reg. (UE) nr. 1305/2013: mediu, clima și inovare în conformitate cu art. 5, Reg. (UE) nr. 1305/2013.

Complementaritatea cu alte măsuri din SDL: M 1.1, M 1.2

Sinergia cu alte măsuri din SDL: M 4.1, M 4.2, M 4.4, M 4.5, (DI: 6B, 6A)

2. Valoarea adăugată a măsurii

Proiectele depuse pe această măsură vor avea în vedere rezolvarea problemelor identificate în analiza SWOT la nivel de GAL și vor îmbunătăți în final condițiile de trai și vor crea cadrul ideal pentru creșterea bunăstării celor care locuiesc în acest teritoriu.

Valoarea adăugată se va traduce prin utilizarea punctelor tari și a oportunităților identificate în analiza SWOT în vederea eliminării punctelor slabe și diminuării sau contracarării amenințărilor. În Ghidul măsurii se va preciza ca toate proiectele să țină cont de specificul local și de nevoile identificate și transpuse în SDL și să fie complementare criteriilor de eligibilitate specifice POCU - CPP aferente Axa prioritară 5 - Dezvoltare locală plasată sub responsabilitatea comunității; Obiectivul tematic 9: Promovarea incluziunii sociale, combaterea sărăciei și a oricărei forme de discriminare; Prioritatea de investiții 9.vi: Strategii de dezvoltare locală plasate sub responsabilitatea comunității; Obiectivul specific 5.2: Reducerea numărului de persoane aflate în risc de sărăcie și excluziune socială din comunitățile marginalizate din zona rurală și orașe cu o populație de până la 20.000 locuitori prin implementarea de măsuri/ operațiuni integrate în contextul mecanismului de DLRC.

3. Trimiterea la alte acte legislative

- ❖ R(UE) nr. 1303/2013; R (UE) nr. 480/2014 de completare a R (UE) nr. 1303/2013
- ❖ R (UE) nr. 808/2014 de stabilire a normelor de aplicare a R (UE) Nr. 1305/2013
- ❖ Hotărârea Guvernului nr. 866/2008 privind aprobarea nomenclatoarelor calificărilor profesionale pentru care se asigură pregătirea din învățământul preuniversitar precum și durata de școlarizare; Legea nr. 263/2007 privind înființarea, organizarea și funcționarea creșelor; Legea nr. 215/2001 a administrației publice locale - republicată, cu modificările și completările ulterioare; Ordonanța Guvernului nr. 26/2000 cu privire la asociații și fundații, cu modificările și completările ulterioare; Legea nr. 143/2007 privind înființarea, organizarea și desfășurarea activității așezămintelor culturale, cu modificările și completările ulterioare; Hotărârea Guvernului nr. 18/2015 pentru aprobarea Strategiei Guvernului României de incluziune a cetățenilor români aparținând minorității rome pentru perioada 2015-2020, cu modificările și completările ulterioare;
- ❖ Hotărârea Guvernului nr. 383/2015 pentru aprobarea Strategiei Naționale privind incluziunea socială și reducerea sărăciei pentru perioada 2015-2020;
- ❖ Hotărârea Guvernului nr. 867/2015 pentru aprobarea Nomenclatorului serviciilor sociale, precum și a regulamentelor-cadru de organizare și funcționare a serviciilor sociale;
- ❖ Ordinul ministrului muncii, familiei și protecției sociale nr. 1372/2010 privind aprobarea Procedurii de autorizare a unităților protejate;
- ❖ Ordinul viceprim-ministrului, ministrul dezvoltării regionale și administrației publice nr. 189/2013 pentru aprobarea reglementării tehnice "Normativ privind adaptarea

clădirilor civile și spațiului urban la nevoile individuale ale persoanelor cu handicap, indicativ NP 051-2012 - Revizuire NP 051/2000”;

- ❖ Ordinul ministrului muncii, familiei, protecției sociale și persoanelor vârstnice nr. 1838/2014 privind aprobarea liniilor de subvenționare prioritare în domeniul asistenței sociale pentru anul 2015,
- ❖ Ordinul ministrului muncii, familiei, protecției sociale și persoanelor vârstnice nr. 424/2014 privind aprobarea criteriilor specifice care stau la baza acreditării furnizorilor de servicii sociale; LEGE 197 din 1.11.2012 privind asigurarea calității în domeniul serviciilor sociale; LEGE Nr. 292 din 20 decembrie 2011 - Legea asistenței sociale; LEGE Nr. 221 din 11 noiembrie 2010 pentru ratificarea Convenției privind drepturile persoanelor cu dizabilități, LEGE Nr. 448 din 6 decembrie 2006 privind protecția și promovarea drepturilor persoanelor cu handicap; LEGE Nr. 272 din 21 iunie 2004 privind protecția și promovarea drepturilor copilului; Legea 219/2005 privind economia socială; Hotărârea nr. 978/2015 privind aprobarea standardelor minime de cost pentru serviciile sociale și a nivelului venitului lunar pe membru de familie în baza căruia se stabilește contribuția lunară de întreținere datorată de către susținătorii legali ai persoanelor vârstnice din centrele rezidențiale;
- ❖ Ordinul ministrului muncii, familiei, protecției sociale și persoanelor vârstnice nr. 2126/2014 privind aprobarea Standardelor minime de calitate pentru acreditarea serviciilor sociale destinate persoanelor vârstnice, persoanelor fără adăpost, tinerilor care au părăsit sistemul de protecție a copilului și altor categorii de persoane adulte aflate în dificultate, precum și pentru serviciile acordate în comunitate, serviciilor acordate în sistem integrat și cantinelor sociale;
- ❖ Ordinul ministrului muncii, familiei, protecției sociale și persoanelor vârstnice nr. 31/2015 privind aprobarea Instrucțiunilor pentru completarea fișelor de autoevaluare pentru serviciile destinate prevenirii separării copilului de părinții săi, precum și pentru realizarea protecției speciale a copilului separat, temporar sau definitiv, de părinții săi;
- ❖ Ordinul ministrului muncii, familiei, protecției sociale și persoanelor vârstnice nr. 67/2015 privind aprobarea Standardelor minime de calitate pentru acreditarea serviciilor sociale destinate persoanelor adulte cu dizabilități;
- ❖ Ordinul ministrului muncii, familiei, protecției sociale și persoanelor vârstnice nr. 1343/2015 privind aprobarea Instrucțiunilor de completare a fișelor de autoevaluare pentru serviciile sociale din domeniul protecției victimelor violenței în familie.
- ❖ Ordinul nr. 697 din 25 mai 2011 pentru aprobarea Normelor metodologice cu privire la asigurarea continuității asistenței medicale primare prin centrele de permanență.

4. Beneficiari direcți/indirecți (grup țintă)

Beneficiarii direcți:

- ❖ Unitățile Administrativ Teritoriale și asociațiile acestora conform legislației naționale în vigoare;
- ❖ ONG-uri definite conform legislației în vigoare;
- ❖ GAL - în cazul în care niciun alt solicitant nu-și manifestă interesul și se aplică măsuri de evitare a conflictului de interese.
- ❖ întreprinderi sociale, întreprinderi sociale de inserție, inclusiv unități protejate autorizate;

- ❖ Parteneriat format între una sau mai multe Autorități Publice Locale și unul sau mai mulți furnizori de servicii sociale.

Beneficiarii indirecti:

- ❖ Populația care beneficiază de servicii îmbunătățite.

5. Tip de sprijin

- ❖ Rambursarea costurilor eligibile suportate și plătite efectiv
- ❖ Plăți în avans, cu condiția constituirii unei garanții bancare sau a unei garanții echivalente corespunzătoare procentului de 100% din valoarea avansului, în conformitate cu art. 45 (4) și art. 63 ale Reg. (UE) nr. 1305/2013.

6. Tipuri de acțiuni eligibile și neeligibile

Acțiuni eligibile:

- ❖ Înființarea, modernizarea și accesibilizarea (inclusiv dotarea) grădinițelor, numai a celor din afara incintei școlilor din mediul rural, inclusiv demolarea, în cazul în care expertiza tehnică o recomandă;
- ❖ Înființarea, modernizarea și accesibilizarea (inclusiv dotarea) creșelor precum și a infrastructurii de tip after-school, numai a celor din afara incintei școlilor din mediul rural, inclusiv demolarea, în cazul în care expertiza tehnică o recomandă.
- ❖ Dezvoltarea infrastructurii sanitare și sociale - investiții în înființarea/reabilitarea/modernizarea/extinderea/accesibilizarea/dotarea centrelor comunitare de intervenție integrată, a centrelor de permanență, a infrastructurii de servicii sociale fără componentă rezidențială (centre de zi, centre „respiro”, centre de consiliere psihosocială, centre de servicii de recuperare neuromotorie de tip ambulatoriu etc.)

Acțiuni neeligibile:

- ❖ cheltuielile cu achiziționarea de bunuri și echipamente „second hand”; cheltuieli efectuate înainte de semnarea contractului de finanțare a proiectului cu excepția costurilor generale definite la art. 45, alin 2 litera c) a R (UE) nr. 1305 / 2013 care pot fi realizate înainte de depunerea cererii de finanțare; cheltuieli cu achiziția mijloacelor de transport pentru uz personal și pentru transport persoane; cheltuieli cu investițiile ce fac obiectul dublei finanțări care vizează aceleași costuri eligibile; în cazul contractelor de leasing, celelalte costuri legate de contractele de leasing, cum ar fi marja locatorului, costurile de refinanțare a dobânzilor, cheltuielile generale și cheltuielile de asigurare;
- ❖ cheltuieli neeligibile în conformitate cu art. 69, alin (3) din R (UE) nr. 1303 / 2013 și anume: dobânzi debitoare, cu excepția celor referitoare la granturi acordate sub forma unei subvenții pentru dobândă sau a unei subvenții pentru comisioanele de garantare; achiziționarea de terenuri neconstruite și de terenuri construite; taxa pe valoarea adăugată, cu excepția cazului în care aceasta nu se poate recupera în temeiul legislației naționale privind TVA-ul sau a prevederilor specifice pentru instrumente financiare;
- ❖ contribuția în natură, costuri privind închirierea de mașini, utilaje, instalații și echipamente; costuri operaționale inclusiv costuri de întreținere și chirie.

7. Condiții de eligibilitate

- ❖ Investiția trebuie să demonstreze oportunitatea și necesitatea socio-economică prin intermediul Memoriului justificativ;

- ❖ Solicitantul trebuie să se încadreze în categoria beneficiarilor eligibili;
- ❖ Solicitantul trebuie să se angajeze să asigure întreținerea/mentenanța/funcționarea investiției pe o perioadă de minim 5 ani de la ultima plată;
- ❖ Solicitantul trebuie să nu fie în insolvență sau incapacitate de plată;
- ❖ Investiția trebuie să se încadreze în cel puțin unul din tipurile de sprijin prevăzute prin măsură;
- ❖ Investiția să se realizeze în teritoriul GAL Tinutul Zimbrilor;
- ❖ Investiția trebuie să fie în corelare cu orice strategie de dezvoltare națională/regională/județeană/locală aprobată, corespunzătoare domeniului de investiții;
- ❖ Investiția trebuie să respecte Planul Urbanistic General.
- ❖ În cazul în care solicitantul va asigura sustenabilitatea prin intermediul unui proiect finanțat prin POCU 2014-2020 Axa 5, Obiectivul specific 5.2, proiectul trebuie să îndeplinească criteriile de eligibilitate specifice POCU - CPP aferente Axa prioritară 5 - Dezvoltare locală plasată sub responsabilitatea comunității; Obiectivul tematic 9: Promovarea incluziunii sociale, combaterea sărăciei și a oricărei forme de discriminare; Prioritatea de investiții 9.vi: Strategii de dezvoltare locală plasate sub responsabilitatea comunității; Obiectivul specific 5.2: Reducerea numărului de persoane aflate în risc de sărăcie și excluziune socială din comunitățile marginalizate din zona rurală și orașe cu o populație de până la 20.000 locuitori prin implementarea de măsuri/ operațiuni integrate în contextul mecanismului de DLRC.
- ❖ **Solicitantul trebuie să se angajeze ca va asigura sustenabilitatea proiectului deus în cadrul măsurii din surse proprii sau din alte surse de finanțare, precum accesarea Axei 5, Obiectivul specific 5.2. din cadrul Programului Operațional Capital Uman 2014-2020**

8. Criterii de selecție

- ❖ Proiecte care deserveșc cât mai mulți locuitori aplicand principiul cost - eficienta - calitate;
- ❖ Gradul de sărăcie al zonei din care provin beneficiarii din teritoriul GAL;
- ❖ Proiectul contine servicii integrate (educationale, sociale, ocupare, medicale ș.a.)
- ❖ Proiectul conține componente de inovatie sociala¹;

¹Inovația socială răspunde unei probleme sociale sau unei nevoi sociale nesatisfăcute. Inovația socială este soluție la o problemă socială - activitate sau un serviciu inovativ (sau mai multe), poate fi o schimbare de proces, de produs, o schimbare organizațională sau de finanțare (Forumul OECD-LEEDS pentru Inovație Socială). Inovația socială presupune noutate - important nu este ca ideea sau pattern-ul să fie absolut noi, ci contează să fie percepute ca noi în contextul în care sunt aplicate. Spre exemplu, furnizarea serviciilor de educație era inițial un atribuit al instituțiilor monastice. Crearea unui rol al statului, al pieței și al actorilor privați în furnizarea acestor servicii este o inovație socială. Inovația socială produce schimbare socială. Soluția nouă trebuie să producă schimbare socială, o schimbare structurală culturală, normativă sau regulatoare a societății. Nu putem vorbi despre inovație atunci când este introdus un nou tip de formular sau când este introdusă o nouă procedură de înregistrare a beneficiarilor unui serviciu public. Inovația trebuie să introducă o schimbare. Inovația socială produce un beneficiu pentru grupuri de indivizi, comunități, societate în ansamblu, nu pentru indivizi particulari. Inovația socială nu este produsă cu scopul de a satisface nevoile unui individ anume sau ale grupului său de proveniență, ci are un impact la nivel macro. Inovația socială este difuzată mai ales prin

- ❖ Impactul investiției pe termen mediu și lung;
- ❖ Proiectul include elemente privind egalitatea de șanse, accesibilitatea pentru toate categoriile de beneficiari, dezvoltare durabilă.

9. Sume (aplicabile) și rata sprijinului

Sprijinul public nerambursabil acordat în cadrul acestei măsuri va fi 100% din totalul cheltuielilor eligibile pentru proiectele aplicate de autoritățile publice locale și ONG-uri, pentru proiectele negeneratoare de venit. Sprijinul public nerambursabil acordat în cadrul acestei măsuri va fi de max. 80% din totalul cheltuielilor eligibile pentru proiectele generatoare de venit aplicate de ONG-uri. Valoarea minimă a sprijinului public nerambursabil nu va fi mai mică de 5000 euro.

10. Indicatori de monitorizare

Populația din mediul rural care beneficiază de servicii /infrastructuri sociale îmbunătățite: 50

FIȘA MĂSURII M 4.4

Denumirea măsurii: Dezvoltarea unor sate viabile prin inovare socială în teritoriul GAL

CODUL Măsurii: M4.4

Măsura / DI: M4.4 / 6B

Tipul măsurii: X INVESTIȚII

X SERVICII

SPRIJIN FORFETAR

1. Descrierea generală a măsurii, inclusiv a logicii de intervenție a acesteia și a contribuției la prioritățile strategiei, la domeniile de intervenție, la obiectivele transversale și a complementarității cu alte măsuri din SDL

Analiza SWOT realizată în cuprinsul Capitolului III oferă o privire de ansamblu asupra situației existente în prezent la nivel de infrastructură, servicii și calitatea vieții în teritoriul GAL Tinutul Zimbrilor, fapt ce determină iminența existenței unor decalaje în raport cu zonele urbane. Prin intermediul măsurii 4.4 se urmărește dezvoltarea infrastructurii rurale, a serviciilor de bază și protejarea patrimoniului cultural local. La nivelul comunităților dezavantajate există numeroase probleme de asigurare a unui trai decent, în condițiile unei rate reduse de participare pe piața muncii, un nivel educațional scăzut și acces deficitar la servicii de bază și condiții decente de locuit. Se înregistrează totodată tendințe care înregistrează agravarea situației, prin adâncirea sărăciei în mediul rural - ceea ce indică o eficiență redusă a măsurilor implementate până acum, când proiectele de infrastructură nu au fost însoțite de proiecte care să vizeze măsuri complementare inovative sociale. În aceste condiții, utilizarea unor abordări integrate în soluționarea problemelor cu care se confruntă aceste comunități este absolut necesară. Valoarea incontestabilă a teritoriului GAL rezidă în diversitatea, în resursele naturale și

organizații al căror scop principal nu este profitul. Cei mai mulți autori consideră că specificitatea inovațiilor sociale este că nu sunt create pentru profit: inovațiile sociale constau în „activități și servicii inovative motivate de scopul de a răspunde unei nevoi sociale, difuzate prin organizații, indivizi sau întreprinderi al căror scop principal este social și în care profitul este reinvestit”; „se diferențiază de inovațiile în afaceri, care sunt în general motivate de maximizarea profitului și difuzate prin organizații care au profitul ca scop principal”.

umane existente, elemente cu o deosebita importanta din punct de vedere economic și social. Investițiile în patrimoniul local și așezămintele culturale/monahale vor avea impact pozitiv asupra conservării și promovării specificului local și pot contribui la dezvoltarea economică, inclusiv turismului rural. Astfel, această măsură propusă vine să încurajeze dezvoltarea infrastructurii de bază și a serviciilor în zonele rurale, conservarea moștenirii rurale și a tradițiilor locale, reducerea gradului de sărăcie și a riscului de excluziune socială. Măsura planificată va contribui, în principal, la îndeplinirea obiectivului-țintă acela de reducere a numărului persoanelor expuse riscului de sărăcie și excluziune socială. De aceea măsura se diferențiază de măsurile similare existente în POCU 2014-2020 propunând criterii de selecție care să sprijine inițiativele societății civile, autorităților locale și întreprinderilor sociale din teritoriul de a rezolva problemele sociale prin soluții locale identificate la nivel de teritoriu, prin rețeaua de proiecte finanțate în cadrul acestei măsuri și transformării acestora în locații de referință pentru teritoriul GAL și includerii acestora în circuitele educationale și sociale din teritoriul GAL. De asemenea, măsura va stimula beneficiarii acesteia prin includerea tuturor proiectelor finanțate în cataloage de prezentare sau alte forme de promovare fizică sau în mediul online.

Obiectiv de dezvoltare rurală: Obținerea unei dezvoltări teritoriale echilibrate a economiilor și comunităților rurale, inclusiv crearea și menținerea de locuri de muncă

Obiective specifice ale măsurii: Reducerea sărăciei și îmbunătățirea calitatii vieții, Conservarea mostenirii culturale, Îmbunătățirea condițiilor de viață a locuitorilor prin dezvoltarea spațiilor publice locale, Creșterea numărului de locuitori din teritoriul GAL care beneficiază de servicii îmbunătățite.

Măsura contribuie la prioritatea/prioritățile prevăzute la art. 5, Reg. (UE) nr. 1305/2013: P6 - Promovarea incluziunii sociale, a reducerii sărăciei și a dezvoltării economice în zonele rurale

Măsura corespunde obiectivelor art. 20 din Reg. (UE) nr. 1305/2013.

Măsura contribuie la Domeniul de intervenție: 6B. Încurajarea dezvoltării locale în zonele rurale (*Art. 5, al. 6, lit. b din Reg. (UE) nr. 1305/2013*)

Măsura contribuie la obiectivele transversale ale Reg. (UE) nr. 1305/2013: mediu, clima și inovare în conformitate cu art. 5, Reg. (UE) nr. 1305/2013.

Complementaritatea cu alte măsuri din SDL: M2.1/2A, M 1.1/1A, M1.2/1B

Sinerгіa cu alte măsuri din SDL: M 4.1, M 4.2, M 4.5, M 4.3 (DI: 6B, 6A)

2. Valoarea adăugată a măsurii

Proiectele depuse pe această măsură vor avea în vedere rezolvarea problemelor identificate în analiza SWOT la nivelul GAL Tinutul Zimbrilor și vor crea cadrul ideal pentru creșterea nivelului de trai al celor care locuiesc în acest teritoriu. Valoarea adăugată se va traduce prin utilizarea punctelor tari și a oportunităților identificate în analiza SWOT în vederea diminuării sau chiar eliminării efectelor punctelor slabe/ amenințărilor - patrimoniul arhitectural și cultural (bisericele și siturile arheologice) aflat în stare de degradare și nevalorificat, nivel redus de educație, rate mare a abandonului școlar, infrastructură rutieră slab dezvoltată, infrastructură medicală deficitară, infrastructură educațională de proastă calitate, existența în zonă a unei abundențe de deșeuri zootehnice, riscul excluderii sociale a locuitorilor din zonă din cauza nivelului redus de educație al acestora ș.a. Inovarea socială are o importanță deosebită mai ales în contextul inițiativelor din domeniul incluziunii sociale și a combaterii sărăciei, având în vedere faptul că acestea vizează cu prioritate comunitățile marginalizate aflate în risc de sărăcie

și excludere socială. În cadrul acestei măsuri se vor avea în vedere și acțiuni inovative sociale. În Ghidul măsurii se va preciza ca toate proiectele să țină cont de specificul local și de nevoile identificate și transpuse în SDL.

3. Trimiterea la alte acte legislative

R(UE) nr. 1303/2013; R (UE) nr. 480/2014 de completare a R (UE) nr. 1303/2013; R (UE) nr. 808/2014 de stabilire a normelor de aplicare a R (UE) Nr. 1305/2013; Legea nr. 1/2011 a educației naționale; Hotărârea Guvernului nr. 866/2008 privind aprobarea nomenclatoarelor calificărilor profesionale pentru care se asigură pregătirea din învățământul preuniversitar precum și durata de școlarizare; Legea nr. 215/2001 a administrației publice locale - republicată, cu modificările și completările ulterioare; Legea nr. 263/2007 privind înființarea, organizarea și funcționarea creșelor; Legea nr. 422/2001 privind protejarea monumentelor istorice, cu modificările și completările ulterioare; Legea nr. 489/2006 privind libertatea religiei și regimul general al cultelor - republicată, cu modificările și completările ulterioare; Ordonanța Guvernului nr. 26/2000 cu privire la asociații și fundații, cu modificările și completările ulterioare; LEGE Nr. 197 din 1 noiembrie 2012 privind asigurarea calității în domeniul serviciilor sociale; LEGE Nr. 292 din 20 decembrie 2011 - Legea asistenței sociale; LEGE Nr. 221 din 11 noiembrie 2010 pentru ratificarea Convenției privind drepturile persoanelor cu dizabilități; LEGE Nr. 448 din 6 decembrie 2006 privind protecția și promovarea drepturilor persoanelor cu handicap; LEGE Nr. 272 din 21 iunie 2004 privind protecția și promovarea drepturilor copilului; Legea 219/2005 privind economia socială; Hotărârea nr. 978/2015 privind aprobarea standardelor minime de cost pentru serviciile sociale și a nivelului venitului lunar pe membru de familie; Ordinul nr. 2260 din 18 aprilie 2008 privind aprobarea Normelor metodologice de clasare și inventariere a monumentelor istorice, cu modificările și completările ulterioare; Legea nr. 143/2007 privind înființarea, organizarea și desfășurarea activității așezămintelor culturale, cu modificările și completările ulterioare.

4. Beneficiari direcți/indirecți (grup țintă)

Beneficiari direcți:

- ❖ Autoritățile publice locale cu responsabilități în domeniu
- ❖ ONG-uri cu expertiză relevantă pentru acțiunile selectate, definite conform legislației în vigoare;
- ❖ Unități Administrativ Teritoriale și asociațiile acestora conform legislației naționale în vigoare;
- ❖ Intreprinderi sociale, intreprinderi sociale de inserție, inclusiv unități protejate autorizate;
- ❖ Unități de cult conform legislației în vigoare;
- ❖ Persoane fizice autorizate/societăți comerciale care dețin în administrare obiective de patrimoniu cultural de utilitate publică, de clasă B, de interes local.

Beneficiari indirecți:

- ❖ Populația care beneficiază de servicii îmbunătățite.

5. Tip de sprijin

- ❖ Rambursarea costurilor eligibile suportate și plătite efectiv
- ❖ Plăți în avans, cu condiția constituirii unei garanții bancare sau a unei garanții echivalente corespunzătoare procentului de 100% din valoarea avansului, în conformitate cu art. 45 (4) și art. 63 ale Reg. (UE) nr. 1305/2013.

6. Tipuri de acțiuni eligibile și neeligibile

Acțiuni eligibile pentru componenta de investiții:

Înființarea, amenajarea și accesibilizarea spațiilor publice de recreere pentru populația rurală (parcuri, spații de joacă pentru copii, terenuri de sport etc); Renovarea și accesibilizarea clădirilor publice și amenajarea de parcuri, piețe, spații pentru organizarea de târguri etc.); Achiziționarea de utilaje și echipamente pentru serviciile publice (de dezapezire, întreținere spații verzi etc.); Extinderea, modernizarea (inclusiv dotarea) și accesibilizarea instituțiilor de învățământ secundar superior, filiera tehnologică cu profil resurse naturale și protecția mediului și a școlilor profesionale în domeniul agricol; *extinderea și/sau modernizarea rețelei publice de apă; extinderea și/sau modernizarea rețelei publice de apă uzată*; investiții orientate spre transferul activităților și transformarea clădirilor sau a altor instalații aflate în interiorul sau în apropierea așezărilor rurale, în scopul îmbunătățirii calității vieții sau al creșterii performanței de mediu a așezării respective; Extinderea și/sau modernizarea rețelei de drumuri de interes local; Restaurarea, conservarea, accesibilizarea și/sau dotarea așezămintelor monahale și/sau obiectivelor de patrimoniu cultural de utilitate publică, de clasă B, de interes local; Modernizarea, renovarea, accesibilizarea și/sau dotarea căminelor culturale.

Acțiuni eligibile pentru componenta de servicii:

Realizarea de campanii de promovare a produselor, serviciilor și proiectelor finanțate în teritoriul GAL Tinutul Zimbrilor; înregistrarea unor brand-uri locale sau ale Teritoriului GAL; realizarea de cataloage, produse promotionale și materiale de prezentare ale beneficiarilor din teritoriul GAL care să includă soluțiile practice, viabile, inovative cu care beneficiarii au răspuns la problemele identificate, precum și materiale de valorificare de bune practici la nivel de teritoriu GAL; acțiuni de conservare și promovare a mostenirii rurale și a tradițiilor locale din GAL; Metode inovative de implicare activă a membrilor comunității în operațiunile sprijinite, inclusiv pentru depășirea barierelor de ordin moral sau care țin de cutumele din societate/etnice; valorificarea oportunităților locale în identificarea soluțiilor propuse; activități și inițiative care vizează promovarea egalității de șanse, non discriminarea. Activități de dezvoltare comunitară integrată care să urmărească incluziunea socială activă a persoanelor/grupurilor/comunităților vulnerabile; Elaborare de strategii de dezvoltare a comunității și planuri de acțiune/dezvoltare comunitară pentru rezolvarea problemelor comunității printr-o abordare participativă; Campanii de conștientizare și acțiuni specifice pentru creșterea responsabilității sociale și promovarea incluziunii active (inclusiv prin valorizarea modelelor de succes din rândul comunităților țintă prin combaterea tuturor formelor de discriminare și promovare a egalității de șanse); Campanii de prevenire a traficului de persoane, violență domestică și școlară, boli cu transmitere sexuală, inclusiv HIV/SIDA, educație sexuală și alte teme de interes pentru creșterea calității vieții locuitorilor; Campanii de promovare și apărare a drepturilor persoanelor, inclusiv celor din grupuri vulnerabile sau aparținând minorităților etnice; Furnizarea de servicii integrate pentru copii, tineri, adulți/părinți prin intermediul centrelor multi-funcționale/punctelor unice de acces la servicii/one-stop-shop sau/si prin caravane/servicii mobile sau implicarea specialiștilor din ONG-uri sau a celor de la nivelul serviciilor publice de asistență socială; Susținerea antreprenoriatului, inclusiv social în cadrul comunității, inclusiv a ocupării pe cont propriu, în vederea creării de noi locuri de muncă, prin sprijinirea ocupării persoanelor aparținând grupurilor vulnerabile, în cadrul întreprinderilor sociale de inserție; Sprijinirea dezvoltării/furnizării de servicii sociale/ furnizarea de servicii în

cadrul centrelor comunitare integrate medico-sociale; Încurajării abordărilor inovative în furnizarea de servicii de către echipe mobile multi-funcționale.

7. Condiții de eligibilitate

Pentru componenta investiții:

Solicitantul trebuie să se încadreze în categoria beneficiarilor eligibili; Solicitantul trebuie să nu fie în insolvență sau incapacitate de plată; Investiția trebuie să se încadreze în cel puțin unul din tipurile de sprijin prevăzute prin măsură; Solicitantul trebuie să se angajeze să asigure întreținerea/mentenanța/funcționarea investiției pe o perioadă de minim 5 ani de la ultima plată; Investiția trebuie să demonstreze oportunitatea și necesitatea socio-economică prin intermediul Memoriului justificativ; Investiția să se realizeze în teritoriul GAL Tinutul Zimbrilor; Investiția trebuie să fie în corelare cu orice strategie de dezvoltare națională/regională/județeană/locală aprobată, corespunzătoare domeniului de investiții; Investiția trebuie să respecte Planul Urbanistic General.

Pentru componenta servicii:

Solicitantul trebuie să se încadreze în categoria beneficiarilor eligibili; Solicitantul trebuie să demonstreze experiența relevantă în domeniu și să dețină acreditări/certificări/licențe de funcționare conform obiectului de activitate asumat și în acord cu legislația în vigoare. Acordarea finanțării va fi condiționată de asumarea responsabilității pentru asigurarea sustenabilității serviciilor dezvoltate etc. după finalizarea sprijinului (în cazul dezvoltării de servicii sociale).

8. Criterii de selecție

Proiecte care deserveșc cât mai mulți locuitori aplicand principiul cost - eficiența - calitate;

Gradul de sărăcie al zonei din care provin beneficiarii din teritoriul GAL;

Proiectul conține servicii integrate (educationale, sociale, ocupare, medicale ș.a.);

Proiectul conține componente de inovație socială;

¹ Proiectul conține componente de protecție a mediului;

Impactul investiției pe termen mediu și lung;

Proiectul include elemente de egalitate de șanse, accesibilitatea pentru toate categoriile de beneficiari, dezvoltare durabilă.

¹ Inovația socială răspunde unei probleme sociale sau unei nevoi sociale nesatisfăcute. Inovația socială este soluție la o problemă socială - activitate sau un serviciu inovativ (sau mai multe), poate fi o schimbare de proces, de produs, o schimbare organizațională sau de finanțare (Forumul OECD-LEEDS pentru Inovație Socială). Inovația socială presupune noutate - important nu este ca ideea sau pattern-ul să fie absolut noi, ci contează să fie percepute ca noi în contextul în care sunt aplicate. Spre exemplu, furnizarea serviciilor de educație era inițial un atribuit al instituțiilor monastice. Crearea unui rol al statului, al pieței și al actorilor privați în furnizarea acestor servicii este o inovație socială. Inovația socială produce schimbare socială. Soluția nouă trebuie să producă schimbare socială, o schimbare structurală culturală, normativă sau regulatoare a societății. Nu putem vorbi despre inovație atunci când este introdus un nou tip de formular sau când este introdusă o nouă procedură de înregistrare a beneficiarilor unui serviciu public. Inovația trebuie să introducă o schimbare. Inovația socială produce un beneficiu pentru grupuri de indivizi, comunități, societate în ansamblu, nu pentru indivizi particulari. Inovația socială nu este produsă cu scopul de a satisface nevoile unui individ anume sau ale grupului său de proveniență, ci are un impact la nivel macro. Inovația socială este difuzată mai ales prin organizații al căror scop principal nu este profitul.

9. Sume (aplicabile) și rata sprijinului

Sprijinul public nerambursabil maxim acordat unui proiect de investiții sau unui proiect integrat (investiții și servicii eligibile în cadrul măsurii) nu va depăși 60.891,44 euro, iar numai pentru componenta de servicii sprijinul maxim acordat va fi de 5000 euro.

Suma alocată va fi din componenta FEADR.

Sprijinul public nerambursabil acordat în cadrul acestei măsuri va fi 100% din totalul cheltuielilor eligibile pentru proiectele negeneratoare de venit aplicate de autoritățile publice locale și ONG-uri.

Sprijinul public nerambursabil acordat în cadrul acestei măsuri va fi de max. 80% din totalul cheltuielilor eligibile pentru proiectele generatoare de venit.

10. Indicatori de monitorizare

Populația care beneficiază de servicii/infrastructuri îmbunătățite: 1300

Nr. de UAT-uri sprijinite: 4

Nr. de proiecte ce au componente inovative sau de protecție a mediului: 1

FIȘA MĂSURII M 4.5

Denumirea măsurii: Incluziunea sociala pentru populatia roma

CODUL Măsurii: M4.5

Măsura / DI: M4.5 / 6B

Tipul măsurii: X INVESTIȚII

X SERVICII

SPRIJIN FORFETAR

1. Descrierea generală a măsurii, inclusiv a logicii de intervenție a acesteia și a contribuției la prioritățile strategiei, la domeniile de intervenție, la obiectivele transversale și a complementarității cu alte măsuri din SDL

Prin intermediul măsurii 4.5 se urmărește dezvoltarea infrastructurii rurale, a serviciilor de bază și protejarea patrimoniului cultural local în comunitățile de romi din teritoriul GAL. La nivelul comunităților dezavantajate de romi din comunele Cracaoani și Vinatori Neamt, jud. Neamt există numeroase probleme de asigurare a unui trai decent, în condițiile unei rate reduse de participare pe piața muncii, un nivel educațional scăzut și acces deficitar la servicii de bază și condiții decente de locuit. Se înregistrează totodată tendințe care înregistrează agravarea situației, prin adâncirea sărăciei în mediul rural - în cele mai multe cazuri în zonele cu populație semnificativă de etnie romă - ceea ce indică o eficiență redusă a măsurilor implementate până acum, când proiectele de infrastructură nu au fost însoțite de proiecte care să vizeze măsuri complementare inovative sociale. În aceste condiții, utilizarea unor abordări integrate în soluționarea problemelor cu care se confruntă aceste comunități de romi este absolut necesară.

Măsura planificată va contribui, în principal, la îndeplinirea obiectivului-țintă acela de reducere a numărului persoanelor romi expuse riscului de sărăcie și excluziune socială. De aceea măsura se diferențiază de măsurile similare existente în POCU 2014-2020 propunând criterii de selecție care să sprijine inițiativele societății civile, autorităților locale și întreprinderilor sociale din teritoriu de a rezolva problemele sociale prin soluții locale identificate la nivel de teritoriu în comunitățile cu populație romă semnificativă prin rețeaua de proiecte finanțate în cadrul acestei măsuri și transformării acestora în locații de referință pentru teritoriul GAL și includerii acestora în circuitele educaționale și sociale

din teritoriul GAL. De asemenea, masura va stimula beneficiarii acesteia prin includerea tuturor proiectelor finantate in cataloage de prezentare sau alte forme de promovare fizica sau in mediul online.

Obiectiv de dezvoltare rurală: Obținerea unei dezvoltări teritoriale echilibrate a economiilor și comunităților rurale, inclusiv crearea și menținerea de locuri de muncă

Obiective specifice ale măsurii: Reducerea sărăciei și îmbunătățirea calitatii vietii, Conservarea mostenirii culturale, Îmbunătățirea condițiilor de viața a locuitorilor prin dezvoltarea spațiilor publice locale, Creșterea numărului de locuitori din teritoriul GAL care beneficiază de servicii îmbunătățite.

Măsura contribuie la prioritatea/prioritățile prevăzute la art. 5, Reg. (UE) nr. 1305/2013: P6 - Promovarea incluziunii sociale, a reducerii sărăciei și a dezvoltării economice în zonele rurale

Măsura corespunde obiectivelor art. 20 din Reg. (UE) nr. 1305/2013.

Măsura contribuie la Domeniul de intervenție: 6B. Încurajarea dezvoltării locale în zonele rurale (*Art. 5, al. 6, lit. b din Reg. (UE) nr. 1305/2013*)

Măsura contribuie la obiectivele transversale ale Reg. (UE) nr. 1305/2013: mediu, clima și inovare în conformitate cu art. 5, Reg. (UE) nr. 1305/2013.

Complementaritatea cu alte măsuri din SDL:

Sinerгіa cu alte măsuri din SDL: M 4.1, M 4.2, M 4.4, M 4.3 (DI: 6B, 6A)

2. Valoarea adăugată a măsurii

Proiectele depuse pe această măsură vor avea în vedere rezolvarea problemelor identificate în analiza SWOT la nivelul GAL Tinutul Zimbrilor in comunitatile cu populatie semnificativa de romi și vor crea cadrul ideal pentru creșterea nivelului de trai al celor care locuiesc în acest teritoriu. Valoarea adăugată se va traduce prin utilizarea punctelor tari și a oportunităților identificate în analiza SWOT în vederea diminuării sau chiar eliminării efectelor punctelor slabe/amenințărilor - nivel redus de educație, rate mare a abandonului școlar, infrastructură rutieră slab dezvoltată, infrastructură medicală deficitară, infrastructură educațională de proastă calitate, riscul excluderii sociale a locuitorilor din comunitatea roma din zonă din cauza nivelului redus de educație al acestora ș.a. Inovarea socială are o importanță deosebită mai ales în contextul inițiativelor din domeniul incluziunii sociale și a combaterii sărăciei in comunitatile de romi, având în vedere faptul că acestea vizează cu prioritate comunitățile marginalizate aflate în risc de sărăcie și excluziune socială. În cadrul acestei masuri se vor avea în vedere si acțiuni inovative sociale. În Ghidul măsurii se va preciza ca toate proiectele să țină cont de specificul local și de nevoile identificate și transpuse în SDL.

3. Trimiterea la alte acte legislative

R(UE) nr. 1303/2013; R (UE) nr. 480/2014 de completare a R (UE) nr. 1303/2013; R (UE) nr. 808/2014 de stabilire a normelor de aplicare a R (UE) Nr. 1305/2013; Hotărârea Guvernului nr. 866/2008 privind aprobarea nomenclatoarelor calificărilor profesionale pentru care se asigură pregătirea din învățământul preuniversitar precum și durata de ș R (UE) nr. Legea nr. 263/2007 privind înființarea, organizarea și funcționarea creșelor; Legea nr. 215/2001 a administrației publice locale - republicată, cu modificările și completările ulterioare; Ordonanța Guvernului nr. 26/2000 cu privire la asociații și fundații, cu modificările și completările ulterioare; Legea nr. 143/2007 privind înființarea, organizarea și desfășurarea activității așezămintelor culturale, cu modificările și completările ulterioare; Hotărârea Guvernului nr. 18/2015 pentru probarea Strategiei

Guvernului României de incluziune a cetățenilor români aparținând minorității rome pentru perioada 2015-2020, cu modificările și completările ulterioare; Hotărârea Guvernului nr. 383/2015 pentru aprobarea Strategiei Naționale privind incluziunea socială și reducerea sărăciei pentru perioada 2015-2020; Hotărârea Guvernului nr. 867/2015 pentru aprobarea Nomenclatorului serviciilor sociale, precum și a regulamentelor-cadru de organizare și funcționare a serviciilor sociale; Ordinul ministrului muncii, familiei și protecției sociale nr. 1372/2010 privind aprobarea Procedurii de autorizare a unităților protejate; Ordinul viceprim-ministrului, ministrul dezvoltării regionale și administrației publice nr. 189/2013 pentru aprobarea reglementării tehnice "Normativ privind adaptarea clădirilor civile și spațiului urban la nevoile individuale ale persoanelor cu handicap, indicativ NP 051-2012 - Revizuire NP 051/2000"; Ordinul ministrului muncii, familiei, protecției sociale și persoanelor vârstnice nr. 1838/2014 privind aprobarea liniilor de subvenționare prioritare în domeniul asistenței sociale pentru anul 2015, Ordinul ministrului muncii, familiei, protecției sociale și persoanelor vârstnice nr. 424/2014 privind aprobarea criteriilor specifice care stau la baza acreditării furnizorilor de servicii sociale; LEGE 197 din 1.11.2012 privind asigurarea calității în domeniul serviciilor sociale; LEGE Nr. 292 din 20 decembrie 2011 - Legea asistenței sociale; LEGE Nr. 221 din 11 noiembrie 2010 pentru ratificarea Convenției privind drepturile persoanelor cu dizabilități, LEGE Nr. 448 din 6 decembrie 2006 privind protecția și promovarea drepturilor persoanelor cu handicap; LEGE Nr. 272 din 21 iunie 2004 privind protecția și promovarea drepturilor copilului; Legea 219/2005 privind economia socială; Hotărârea nr. 978/2015 privind aprobarea standardelor minime de cost pentru serviciile sociale și a nivelului venitului lunar pe membru de familie în baza căruia se stabilește contribuția lunară de întreținere datorată de către susținătorii legali ai persoanelor vârstnice din centrele rezidențiale; Ordinul ministrului muncii, familiei, protecției sociale și persoanelor vârstnice nr. 2126/2014 privind aprobarea Standardelor minime de calitate pentru acreditarea serviciilor sociale destinate persoanelor vârstnice, persoanelor fără adăpost, tinerilor care au părăsit sistemul de protecție a copilului și altor categorii de persoane adulte aflate în dificultate, precum și pentru serviciile acordate în comunitate, serviciilor acordate în sistem integrat și cantinelor sociale; Ordinul ministrului muncii, familiei, protecției sociale și persoanelor vârstnice nr. 31/2015 privind aprobarea Instrucțiunilor pentru completarea fișelor de autoevaluare pentru serviciile destinate prevenirii separării copilului de părinții săi, precum și pentru realizarea protecției speciale a copilului separat, temporar sau definitiv, de părinții săi; Ordinul ministrului muncii, familiei, protecției sociale și persoanelor vârstnice nr. 67/2015 privind aprobarea Standardelor minime de calitate pentru acreditarea serviciilor sociale destinate persoanelor adulte cu dizabilități; Ordinul ministrului muncii, familiei, protecției sociale și persoanelor vârstnice nr.1343/2015 privind aprobarea Instrucțiunilor de completare a fișelor de autoevaluare pentru serviciile sociale din domeniul protecției victimelor violenței în familie.

4. Beneficiari direcți/indirecți (grup țintă)

Beneficiari direcți:

- ❖ ONG-uri cu expertiză relevantă pentru acțiunile selectate, definite conform legislației în vigoare;
- ❖ Unități Administrativ Teritoriale din GAL și asociațiile acestora conform legislației naționale în vigoare;

- ❖ Intreprinderi sociale, întreprinderi sociale de inserție, inclusiv unități protejate autorizat;

Beneficiari indirecti:

- ❖ Comunitatile cu populatie semnificativa de romi din teritoriul GAL care beneficiază de servicii îmbunătățite.

5. Tip de sprijin

Rambursarea costurilor eligibile suportate și plătite efectiv.

Plăți în avans, cu condiția constituirii unei garanții bancare sau a unei garanții echivalente corespunzătoare procentului de 100% din valoarea avansului, în conformitate cu art. 45 (4) și art. 63 ale Reg. (UE) nr. 1305/2013.

6. Tipuri de acțiuni eligibile și neeligibile

Acțiuni eligibile pentru componenta de investiții:

- ❖ Înființarea, amenajarea spațiilor publice de recreere pentru populația rurală din comunitatile de romi (parcuri, spații de joacă pentru copii, terenuri de sport etc)
- ❖ Renovarea clădirilor publice și amenajarea de parcuri, piețe, spații pentru organizarea de târguri etc.) în comunitatile cu populatie semnificativa de romi. Achiziționarea de utilaje și echipamente pentru serviciile publice pentru deservirea comunitatilor de romi;
- ❖ Înființarea, modernizarea și accesibilizarea (inclusiv dotarea) grădinițelor, numai a celor din afara incintei școlilor din mediul rural, inclusiv demolarea, în cazul în care expertiza tehnică o recomandă, în comunitățile de romi;
- ❖ Înființarea, modernizarea și accesibilizarea (inclusiv dotarea) creșelor precum și a infrastructurii de tip after-school, numai a celor din afara incintei școlilor din mediul rural, în comunitățile de romi.
- ❖ Modernizarea, renovarea și/sau dotarea căminelor culturale în comunitățile cu populație majoritară a minorității rome.
- ❖ Îmbunătățirea siguranței publice prin înființarea și/sau modernizarea rețelelor de iluminat public și prin sistemele de supraveghere.

Acțiuni eligibile pentru componenta de servicii:

- ❖ Crearea și consolidarea de parteneriate relevante pentru soluționarea problemelor cu care se confruntă comunitățile marginalizate/persoanele aflate în risc de sărăcie/persoane aparținând comunitatii de romi, dar și pentru identificarea unor soluții practice, viabile, inovative de a răspunde problemelor identificate, bazate inclusiv pe valorificarea de bune practici la nivel național sau din alte state membre; Metode inovative de implicare activă a membrilor comunității în operațiunile sprijinite, inclusiv pentru depășirea barierelor de ordin moral sau care țin de cutumele din societate/etnice; valorificarea oportunităților locale în identificarea soluțiilor propuse; activități și inițiative care vizează promovarea egalității de șanse, non discriminarea, etc. Activități de dezvoltare comunitară integrată care să urmărească incluziunea socială a persoanelor/grupurilor/comunităților de romi vulnerabile; elaborare de strategii de dezvoltare a comunității de romi și planuri de acțiune/dezvoltare comunitară pentru rezolvarea problemelor comunității de romi printr-o abordare participativă; campanii de conștientizare și acțiuni specifice pentru creșterea responsabilității sociale și promovarea incluziunii active (inclusiv prin valorizarea modelelor de succes din rândul comunităților țintă de romi prin combaterea tuturor formelor de discriminare și promovarea egalității de șanse); Furnizarea de servicii integrate pentru copii, tineri, adulți/părinți ai comunitatii de

romi prin intermediul centrelor multi-funcționale/punctelor unice de acces la servicii/one-stop shop sau/si prin implicarea specialiștilor din ONG-uri sau a celor de la nivelul serviciilor publice de asistență socială; Susținerea antreprenoriatului în cadrul comunității de romi, inclusiv a ocupării pe cont propriu, în vederea creării de noi locuri de muncă, prin sprijinirea ocupării persoanelor aparținând grupurilor vulnerabile de romi, în cadrul întreprinderilor sociale de inserție; Sprijinirea dezvoltării/furnizării de servicii sociale/ pentru populația roma și furnizarea de servicii în cadrul centrelor comunitare integrate medico-sociale; încurajării abordărilor inovative în furnizarea de servicii de către echipe mobile multi-funcționale pentru comunitățile de romi

7. Condiții de eligibilitate

Pentru componenta investiții:

- ❖ Solicitantul trebuie să se încadreze în categoria beneficiarilor eligibili;
- ❖ Solicitantul trebuie să nu fie în insolvență sau incapacitate de plată;
- ❖ Investiția trebuie să se încadreze în cel puțin unul din tipurile de sprijin prevăzute prin măsură;
- ❖ Solicitantul trebuie să se angajeze să asigure întreținerea/mentenanța/funcționarea investiției pe o perioadă de minim 5 ani de la ultima plată;
- ❖ Investiția trebuie să demonstreze oportunitatea și necesitatea socio-economică prin intermediul Memoriului justificativ;
- ❖ Investiția să se realizeze în teritoriul GAL Tinutul Zimbrilor;
- ❖ Investiția trebuie să fie în corelare cu orice strategie de dezvoltare națională/regională/județeană/locală aprobată, corespunzătoare domeniului de investiții;
- ❖ Investiția trebuie să respecte Planul Urbanistic General.

Pentru componenta servicii:

- ❖ Solicitantul trebuie să se încadreze în categoria beneficiarilor eligibili;
- ❖ Solicitantul trebuie să demonstreze experiența în domeniu și lucrul anterior cu comunitățile de romi. Solicitantul trebuie să demonstreze experiența relevantă în domeniu și să dețină acreditări/certificări /licențe de funcționare conform obiectului de activitate asumat și în acord cu legislația în vigoare. Acordarea finanțării va fi condiționată de asumarea responsabilității pentru asigurarea sustenabilității serviciilor dezvoltate etc. după finalizarea sprijinului (în cazul dezvoltării de servicii sociale). Beneficiarii își dau acceptul pentru includerea proiectului finanțat în cataloage de prezentare sau alte forme de promovare fizică sau în mediul online realizate de GAL prin intermediul altor măsuri.

8. Criterii de selecție

Proiecte realizate în parteneriat;

Proiecte care deservește localități cu o populație cât mai mare de romi;

Proiecte care deservește cât mai mulți locuitori aplicând principiul cost - eficiența - calitate;

Gradul de sărăcie al zonei din care provin beneficiarii din teritoriul GAL;

Proiectul conține servicii integrate (educative, sociale, ocupare, medicale ș.a.);

Proiectul conține componente de inovație socială;

Impactul investiției pe termen mediu și lung;

Proiectul include elemente de egalitate de șanse, accesibilitatea pentru toate categoriile de beneficiari, dezvoltare durabilă.

9. Sume (aplicabile) și rata sprijinului

Sprijinul public nerambursabil minim al unui proiect este de 5000 euro.

Suma alocată va fi din componenta FEADR.

Sprijinul public nerambursabil acordat în cadrul acestei măsuri va fi 100% din totalul cheltuielilor eligibile pentru proiectele negeneratoare de venit aplicate de autoritățile publice locale și ONG-uri.

Sprijinul public nerambursabil acordat în cadrul acestei măsuri va fi de max 80% din totalul cheltuielilor eligibile pentru proiectele generatoare de venit.

10. Indicatori de monitorizare

❖ **Populație etnică din mediul rural care beneficiază de servicii/infrastructuri îmbunătățite: 50**

CAPITOLUL VI: Descrierea complementarității și/sau contribuției la obiectivele altor strategii relevante (nationale, sectoriale, regionale, județene etc.)

Strategia de Dezvoltare Locală a Asociației Grupul de Acțiune Locală Tinutul Zimbrilorește complementară cu alte programe de dezvoltare, atât la nivel local, cât și județean, regional, sectorial și național, și vizează dezvoltarea economică și socială a teritoriului, luând în considerare nevoile și problemele și rezolvarea acestora prin accesarea diverselor surse de finanțare existente. Complementaritatea cu programele existente este necesară pentru dezvoltarea teritoriului cu impact sporit în accesarea multi-fond.

FEDR și FSE, prin instrumentul de finanțare DLRC-POR, va sprijini acțiunile de dezvoltare locală plasate sub responsabilitatea comunității în mediul urban pentru localități cu peste 20.000 de locuitori, în timp ce FEADR va sprijini GAL-uri în zonele rurale și în orașele mici cu mai puțin de 20.000 de locuitori. Finanțarea LEADER prin Programul Național de Dezvoltare Rurală (PNDR) va fi realizată din FEADR.

Prin măsurile propuse, Strategia de Dezvoltare Locală a Asociației Grupul de Acțiune Locală Tinutul Zimbrilorește complementară cu următoarele strategii de dezvoltare strategică locală, județeană, regională, sectorială și națională:

- Planul Național de Dezvoltare Rurală (PNDR) 2014-2020
- Planul de Dezvoltare Regională Nord Est pentru perioada 2014-2020
- Strategia de Dezvoltare a Județului Neamț pentru perioada 2014-2020
- Strategiile de Dezvoltare Locală ale comunelor partenere în GAL

Program/Strategie/Proiect	Mod de relaționare
Planul Național de Dezvoltare Rurală (PNDR) 2014-2020	PNDR cuprinde un program de măsuri ce vizează dezvoltarea durabilă a spațiului rural și finanțează investiții prevăzute pentru dezvoltarea potențialului turistic al zonelor rurale și a infrastructurii necesare. Strategia propusă are să se desfășoare pe teritoriul Asociației Grupul de Acțiune Locală Tinutul Zimbrilor acționând complementar pentru dezvoltarea spațiului rural de pe teritoriul GAL, prin valorificarea și

	promovarea durabila a potentialului economic, valorificarea patrimoniului cultural, dezvoltarea economiilor locale si crearea de noi locuri de munca. Masurile propuse prin SDL GAL Tinutul Zimbrilor urmaresc satisfacerea nevoilor specifice teritoriului GAL, tratand cu prioritate doar acele zone de interes din PNDR care se regasesc cu precadere in teritoriul GAL. Astfel, pornind de la nevoile locale identificate si propuse a fi solutionate prin masurile cuprinse in strategie, se vor atinge obiectivele identificate la nivel local, implicit si o parte din obiectivele regasite in PNDR 2014-2020.
Planul de Dezvoltare Regionala Nord Est pentru perioada 2014-2020	Obiectivul general al PDR Nord-Est il reprezinta derularea in Regiunea Nord-Est a unui proces de crestere economic durabila, favorabil cresterii competitivitatii economice si incluziunii sociale, care sa conduca la o diminuare a decalajelor existente fata de celelalte regiuni ale Romaniei. Masurile propuse a se implementa in cadrul SDL vizeaza domenii de activitate eligibile in cadrul PDR Nord Est, dar care au ca beneficiari agenti economici din mediul rural, PDR limitandu-se doar la cei din mediul urban.
Strategia de Dezvoltare a Județului Neamț pentru perioada 2014-2020	Strategia se concentrează pe cinci obiective: Ocuparea forței de muncă; Cercetare și dezvoltare; Schimbările climatice și utilizarea durabilă a energiei; Educație; Lupta împotriva sărăciei și a excluziunii sociale. Strategia de Dezvoltare a Județului Neamț are la bază, la fel ca și SDL-ul, strategiile de dezvoltare locală ale comunelor din județ, toate cele 11 comune ale GAL Tinutul Zimbrilor fiind in judetul Neamt regăsindu-se și în teritoriul GAL.

Programul Operational Capital Uman - POCU¹ 2014-2020	Obiectivul general al POCU este dezvoltarea capitalului uman si cresterea competitivitatii, prin corelarea educatiei si invatarii pe tot parcursul vietii cu piata muncii si asigurarea de oportunitati sporite pentru participarea viitoare pe o piata a muncii moderna, flexibila si inclusiva. Acest obiectiv este complementar cu cele din strategia locala a GAL-ului care vizeaza incurajarea transferului de cunoștințe și a inovării în agricultură, în silvicultură și în zonele rurale. Complementar POCU, masurile GAL vizeaza crearea unei baze de cunoștințe în zonele rurale prin activități demonstrative și acțiuni de informare care nu presupun eliberarea unor diplome ANC la finalizarea perioadei de informare sau participare la vizite de studiu.
Fondul Social European (FSE)	FSE este principalul instrument prin care Europa sustine crearea de locuri de munca, ajuta oamenii sa obtina locuri de munca mai bune si asigura oportunitati profesionale mai echitabile pentru toti cetatenii UE. Prin masurile propuse, SDL contribuie la crearea de locuri de munca in teritoriul vizat, precum si mentinerea celor

¹AP 6 Educatie si competente; AP 3 Locuri de munca pentru toti;

	existente.
Fondul European de Dezvoltare Regionala (FEDR)²	FEDR urmareste consolidarea coeziunii economice si sociale in cadrul Uniunii Europene prin corectarea dezechilibrelor existente intre regiunile acesteia. FEDR isi concentreaza investitiile asupra mai multor domenii prioritare cheie: Inovare si cercetare; Agenda digitala; Sprijin pentru intreprinderile mici si mijlocii (IMM-uri); Economie cu emisii reduse de carbon. La fel ca si in cazul FEDR, beneficiarii eligibili ai masurilor propuse prin SDL sunt si IMM-uri, cele doua actionand complementar pentru sprijinirea intreprinderilor mici si mijlocii.
Fondul de Coeziune (FC)³	Fondul de coeziune poate sprijini proiecte legate de energie si de transport, atat timp cat acestea aduc beneficii vizibile mediului inconjurator in ceea ce priveste eficienta energetica, utilizarea surselor de energie regenerabila, dezvoltarea transportului feroviar, sustinerea intermodalitatii, consolidarea transportului public etc.
Programul Operational Sectorial Cresterea Competitivitatii Economice (POSCCE)	POSCCE finanteaza: extinderea capacitatii de productie; modernizarea intreprinderii; sprijin financiar pentru accesul institutiilor publice si IMM-urilor la internet si servicii conexe, precum si pentru achizitionarea de hardware si software; extinderea si modernizarea retelelor de transport, distributie si furnizare a energiei electrice, gazelor naturale si petrolului, in scopul reducerii pierderilor. Prin masurile propuse, SDL contribuie de asemenea la modernizarea intreprinderilor, cele doua programe fiind complementare.
Programul Operational Regional (POR)⁴	POR 2014-2020 se adreseaza provocarilor pentru crestere la nivel national, identificate in Acordul de Parteneriat: competitivitatea si dezvoltarea locala; populatia si aspectele sociale; infrastructura; resursele; administratia si guvernarea. Activitatile si actiunile propuse prin proiectele de dezvoltare a teritoriului GAL Tinutul Zimbrilor se vor implementa tinand cont de aceste principii ale dezvoltarii locale, in complementaritatea cu activitatile din Programul Operational Regional.

²AP 9 Sprijinirea regenerarii economice si sociale a comunitatilor defavorizate din mediul urban;

³AP 3 Dezvoltarea infrastructurii de mediu in conditii de management eficient al resurselor

⁴AP 2 Imbunatatirea competitivitatii intreprinderilor mici si Mijlocii; AP 4: Sprijinirea dezvoltarii urbane durabile; AP 5 Conservarea, protectia si valorificarea durabila a patrimoniului cultural; AP 7 Diversificarea economiilor locale prin dezvoltarea durabila a turismului; AP 8 Dezvoltarea infrastructurii sanitare si sociale; AP 10 Imbunatatirea infrastructurii educationale;

CAPITOLUL VII: Descrierea planului de actiune

a) calendarulestimativde activitati

La nivelul GAL-ului se vor desfasura urmatoarele activitati:

Semestrul	1	2	3	4	5	6	7	8	9	10	11	12	13	14	15
Animarea teritoriului															

Pregatirea si publicarea apelurilor de selectie pe infrastructura sociala -lansata cu prioritate ¹															
Pregatirea si publicarea apelurilor de selectie															
Primire cereri															
Analiza, evaluarea si selectia proiectelor															
Raportul de selectie															
Solutionarea eventualelor Contestatii															
Depunerea AFIR si contractarea															
Verificarea conformitatii cererilor de plata*															
Monitorizarea proiectelor contractate															
Monitorizarea si evaluarea implementarii strategiei															

¹Aceasta masura va fi lansata cu prioritate inaintea celorlalte masuri de finantare.

Se intentioneaza lansarea tuturor masurilor in primul apel de proiecte, urmand ca, in functie de sumele ramase disponibile, economiisi eventual alte alocari, sa se deschida noi apeluri.

Bugetul alocat costurilor de functionare GAL si resursele externe utilizate sunt corelate cu actiunile propuse in Planul de Actiune estimativ. Valoarea cheltuielilor de functionare si animare a GAL Tinutul Zimbrilor reprezinta 20% din Componenta A, urmand ca, ulterior publicarii Raportului de Selectie, sa fie definitivat planul de finantare al SDL, respectand procentele stabilite. Astfel, costurile de functionare totale (A+B) vor fi completate cu 20% din suma alocata Componentei B (valoarea aferenta nivelului de calitate obtinut in urma procesului de evaluare si selectie).

Pentru functionarea GAL, sunt eligibile costurile legate de managementul implementarii strategiei, respectiv costurile de functionare, costurile de personal, costurile de instruire, costurile legate de comunicare, costurile financiare, precum si costurile legate de monitorizarea si evaluarea strategiei, asa cum sunt ele prevazute in **Fisa masurii 19.4 -Sprijin pentru cheltuieli de functionare si animare, si in conformitate cu articolul 34 (3) (g) Regulamentul 1303/2013.**

Resursele externe ale Asociatiei Grupului de Actiune Locala Tinutul Zimbrilor sunt formate din contributia la constituirea patrimoniului initial, cotizatiile anuale ale membrilor asociatiei, precum si resursele materiale existente ale asociatiei.

Resurse materiale existente constau in acces gratuit in incinta primariei Vinatori Neamt din judetul Neamt unde este sediul GAL la utilizarea unui videoproiector si ecran de proiectie, imprimanta cu laser multifunctionala alb-negru, mobilier (birouri, bibliorafturi, scaune, etc.), acces la sala de conferinte.

Persoanele angajate vor fi responsabile pentru implementarea actiunilor propuse pentru implementarea SDL.

CAPITOLUL VIII: Descrierea procesului de implicare a comunităților locale în elaborarea strategiei

Activitatea 1 Animarea teritoriului-lunile ianuarie-martie 2016

În vederea animării teritoriului, au fost desfasurate următoarele sub-activități:

1.1 Activitatea de informare și publicitate

Promovarea proiectului în rândul beneficiarilor și la nivelul publicului larg a fost realizată prin informare directă. În acest sens au fost tipărite și distribuite afise si materiale prezentare proiect. Conținutul informațional și grafic al afişelor și materialelor de prezentare a fost realizat de animatorul GAL cu sprijinul unei firme de specialitate (activitate partial sub-contractată). Materialele de informare au fost concepute luând în considerare elementele de identitate vizuale specifice FEADR. Materialele au fost tipărite de echipa de proiect. Materialele de informare au fost distribuite în teritoriul GAL, după cum urmează:

- Materialele de prezentare au fost distribuite prin intermediul primăriilor din componența GAL și direct de către animator - **în cadrul celor 11 evenimente de consultare publică** de la activitatea 1.2 -tabelul cu cele 11 evenimente de consultare si documentele justificative se regasesc in Anexa 6 la SDL - Documente justificative privind animarea. Afișele de informare au fost postate în localitățile care fac parte din GAL în locații publice, cu trafic pietonal intens.

S-a asigurat distribuirea materialelor în toate localitățile care fac parte din GAL în vederea informării populației cu privire la procesul de consultare și analiză a nevoilor

existente la nivelul diverșilor beneficiari potențiali ai strategiei de dezvoltare locale din cele **11 comuned**in GAL (unui numar anticipat initial de**220**de persoane, in final fiind**297**de persoane).Publicul larg a fost informat prin intermediul website-ului GAL www.gal-tinutulzimbrilor.ro. A fost creată o secțiune cu informații generale privind proiectul, precum: denumirea proiectului, durata, finanțarea primită, finanțatorul, obiectivul proiectului, grupul țintă, activitățile și rezultatele.În cadrul acestei sub-activități au fost pregătite și materialele promoționale care au fost distribuite beneficiarilor. Aceste materiale au fost distribuite în timpul desfășurării acțiunilor de animare (pentru cei 299 de participanți) . Această activitate s-a derulat simultan cu cea de consultare a populației în cele 11 comune ale GAL (vezi activitatea 1.2)

1.2 Activitatea de consultare publică -lunile februarie -martie 2016

S-a desfășurat un proces de consultare și animare realizat la nivelul teritoriului GAL Tinutul Zimbrilor prin implicarea activă a actorilor și organizațiilor locale în vederea analizei nevoilor și oportunităților de dezvoltare în vederea identificării celor mai bune mecanisme de implicare activă a populației în dezvoltarea zonei. Au avut loc **11 evenimente de consultare publică** (câte unul în fiecare comună din GAL) la care au fost invitați potențiali beneficiari ai viitoarelor proiecte, fermieri, reprezentanți ai sectorului privat și public, asociații și grupuri de producători sau cooperative agricole locale, grupuri aparținând unor minorități etnice sau religioase. La fiecare eveniment de consultare au participat **o medie de 20 de participanți** reprezentativi din toate sectoarele de activitate din comună, un total de **297 participanți**.În cadrul acestor acțiuni de consultare s-a realizat analiza nevoilor SWOT, s-a discutat modul în care se pot integra în strategia de dezvoltare zonele sărace/defavorizate (zone Natura 2000, zone cu valoare naturală ridicată (HNV), zone afectate de restructurare industrială) cuprinse în teritoriu;

S-au discutat posibile modele de fișe de măsuri care să adreseze problematica grupurilor minorităților etnice cuprinse în parteneriat; s-a discutat metodologia de includere a unor măsuri de sprijinire a tinerilor (cu vârsta până în 40 de ani) din teritoriul GAL și al femeilor ca reprezentanți legali în cadrul organizațiilor ce formează parteneriatul;

S-au analizat în cadrul acestor consultări publice măsurile de sprijinire și sau înființare a organizațiilor agricole/a grupurilor de producători/reprezentanți ai sectorului forestier, reprezentanți ai sectorului economic/ai organizațiilor de mediu.

S-au discutat tipul măsurilor și acțiunilor inovative prevăzute în cadrul planului de dezvoltare locală;Fiecare consultare a fost pregătită de animator împreună cu cei doi experți angajați pentru pregătirea cadrului strategiei de dezvoltare locală.

1.3 Activitatea de convocarea ale partenerilor la nivelul teritoriului, în UAT reprezentativă(e) pentru realizarea grupurilor tematice -lunile martie-aprilie 2016

S-au convocat trei întâlniri ale partenerilor la nivelul teritoriului, propuse pentru a realiza grupuri tematice pentru elaborarea viitoarei strategii:

a. O convocare a partenerilor la nivel UAT Agapia- cu toți membrii reprezentantivi ai fermierilor din teritoriul GAL, ai asociațiilor organizațiilor agricole/a grupurilor de producători -pentru discutarea tuturor posibilelor măsuri la care aceste tipuri de beneficiari pot fi eligibili în viitoarea strategie.

b. O convocare a partenerilor la nivel UAT Timisesti - cu toți membrii reprezentativi ai instituțiilor publice și asociațiilor non-agricole și fundațiilor la nivel de GAL - pentru discutarea tuturor posibilelor măsuri la care aceste tipuri de beneficiari pot fi eligibili în viitoarea strategie.

c. O convocare a partenerilor la nivel UAT Vanatori Neamt - cu toți membrii reprezentativi ai sectorului economic și ale organizațiilor de mediu - pentru discutarea tuturor posibilelor măsuri la care aceste tipuri de beneficiari pot fi eligibili în viitoarea

strategie. Cele trei convocări au fost făcute de animator, cei doi experți au condus discuțiile în timpul celor trei grupuri tematice, pregătind un draft de raport pentru fiecare grup în parte. La fiecare grup tematic au participat o medie de 15 participanți/grup, un total de **48 participanți** la cele trei întâlniri. Tabelul cu datele celor 11 întâlniri de consultare și cele 3 întâlniri ale partenerilor la nivelul teritoriului sunt mai jos:

Nr.	Consultari publice-locatie comuna	Data	Nr.	Convocari parteneri-locatie-comuna	Data
1	Urecheni	02-02-16	1	Timisesti	08-03-16
2	Pastraveni	02-02-16	2	VanatoriNeamt	23-03-16
3	Cracaoani	04-02-16	3	Agapia	23-03-16
4	Agapia	04-02-16			
5	Baltatesti	05-02-16			
6	Ghindaoani	05-02-16			
7	VanatoriNeamt	11-02-16			
8	Brusturi	15-02-16			
9	Draganesti	15-02-16			
10	Timisesti	18-02-16			
11	Raucesti	18-02-16			

În această etapă de elaborare a Strategiei de Dezvoltare Locală a GAL s-a asigurat promovarea egalității dintre bărbați și femei și a integrării de gen, cât și prevenirea oricărei discriminări pe criterii de sex, origine rasială sau etnică, religie sau convingeri, handicap, vârstă sau orientare sexuală.

CAPITOLUL IX:

Organizarea viitorului GAL

Descrierea mecanismelor de gestionare, monitorizare, evaluare și control a strategiei

Pentru a se asigura succesul și eficacitatea implementării Strategiei de Dezvoltare Locală, dar și calitatea echipei GAL, membrii acesteia vor fi selectați luând în considerare următoarele criterii: experiența anterioară ca urmare a implementării unui Plan de Dezvoltare Locală 2007-2013, formarea profesională și instruirea. De asemenea, se va ține cont că echipa selectată să fi fost implicată în procesul de constituire a parteneriatului și în pregătirea dosarului pentru selecția GAL, fapt ce va asigura continuitatea și cunoașterea abordării LEADER și a strategiei propuse.

Pe lângă sarcina de implementare a strategiei, Echipa GAL va avea următoarele funcții administrative principale:

1. Pregătirea și publicarea apelurilor de selecție, în conformitate cu SDL

GAL Tinutul Zimbrilor va deschide pentru fiecare dintre măsurile apeluri de selecție conform Planului de Acțiuni prevăzut în cadrul Capitolului VII al SDL și **în conformitate cu prevederile Ghidului 19.2, în cazul în care organele de decizie nu stabilesc altfel și în funcție de sumele disponibile sau redistribuite. Apelul de selecție va fi aprobat de**

catre Consiliul Director al GAL Tinutul Zimbrilor. Dupa aprobarea apelului de selectie de catre Consiliul Director al GAL, va fi transmisa o copie a aprobarii la reprezentantul Autoritatii de Management si se va asigura publicitatea apelului, conform Ghidului submasurii 19.2. Apelul de selectie se va lansa in asa fel incat potentialii beneficiari sa aiba timp suficient pentru pregatirea si depunerea proiectelor.

2. Animarea teritoriului

Activitatile de animare sunt importante pentru stimularea procesului de dezvoltare locala si trebuie sa fie proportionale cu nevoile identificate de GAL la nivelul teritoriului. Informarea si comunicarea reprezinta elemente esentiale atat in etapele initiale, de constituire a parteneriatelor public - private cat si ulterior, dupa selectarea parteneriatului ca GAL in actiunile sale de functionare, instruire si animarea teritoriului. Scopul actiunilor de informare si promovare in mediul rural il reprezinta constientizarea publicului asupra activitatilor si oportunitatilor oferite de GAL Tinutul Zimbrilor potentialilor beneficiari, in vederea accesarii fondurilor europene destinate dezvoltarii rurale si in ceea ce priveste continutul masurilor.

GAL va utiliza diferite mijloace pentru a informa comunitatea locala cu privire la posibilitatile de granturi existente pentru finantarea proiectelor (intalniri si evenimente publice, mass media locala, pliante si publicatii proprii, pagini de internet) inclusiv prin intermediul membrilor GAL).

Actiunile specifice de promovare si instruire a potentialilor beneficiari vor fi realizate in conformitate cu nevoile identificate, urmarindu-se acoperirea tuturor domeniilor de interes corespunzatoare masurilor din plan. Informarea si comunicarea va fi intreprinsa de catre personalul GAL, partenerii, presedintele, liderii locali ai Grupului de actiune Locala Tinutul Zimbrilor si de catre alte persoane.

3. Analiza, evaluarea si selectia proiectelor

In prima etapa a fiecarui apel de proiecte iar in etapa a doua va avea loc depunerea, evaluarea si selectia proiectelor detaliate. Beneficiarii vor utiliza formularele de cereri de finantare aferente fiecarei masuri din strategie, puse la dispozitia solicitantilor pe site-ul asociatiei sau/si la sediul GAL. Proiectele depuse de catre solicitanti vor fi supuse dezbaterii si selectarii de catre Comitetul de Selectie al proiectelor.

Dupa depunerea cererilor de finantare, echipa GAL va proceda la:

- verificarea conformitatii cererii de finantare;
- verificarea eligibilitatii cererilor de finantare;
- solicitare de informatii suplimentare;
- proiectele depuse de catre solicitanti vor fi supuse dezbaterii si selectarii finale de catre Comitetul de Selectie al proiectelor.

GAL Tinutul Zimbrilor va verifica conformitatea proiectului, respectarea criteriilor de eligibilitate, va solicita informatii suplimentare si va intocmi Fisa de Selectie in conformitate cu cerintele impuse pentru fiecare masura din strategie in scopul careia se

incadreaza proiectul depus. Se vor folosi formularele si metodologia de completare a acestora utilizand manualele de implementare a procedurii publicate pe site-ul asociatiei.

In urma evaluarii proiectelor de catre Comitetul de selectie al Gal, **Consiliul Director va emite pentru fiecare masura propuneri motivate pentru aprobarea sau respingerea proiectelor.** Proiectele care nu corespund obiectivelor si prioritatilor stabilite in Strategia de Dezvoltare a microregiunii pe baza caruia GAL a fost selectat nu vor fi selectate in vederea depunerii la AFIR. GAL Tinutul Zimbrilor va putea selecta proiecte ce vor fi implementate in totalitate sau partial in alte orase care nu fac parte din aria de acoperire, atat timp cat proiectul este in beneficiul zonei rurale (de exemplu, un proiect ce prevede schimburile de experienta, vizitele de lucru sau workshop-uri demonstrative la care sa participe persoanele din microregiune).

4. Monitorizarea si evaluarea implementarii strategiei

Monitorizarea si evaluarea implementarii SDL reprezinta o sarcina obligatorie, conform art. 34 din Reg. (UE) nr. 1303/2013. Evaluarea se va realiza pe tot parcursul implementarii SDL, in conformitate cu Planul de Evaluare care va fi elaborat de echipa GAL si in care vor fi descrise modalitatile prin care se va realiza monitorizarea si evaluarea SDL.

Managementul Strategiei de dezvoltare locala a teritoriului acoperit de Grupul de Actiune Locala Tinutul Zimbrilor se realizeaza intr-o succesiune de etape, o parte componenta a carora este monitorizarea implementarii si evaluarea rezultatelor.

Etapele de monitorizare si evaluare, desfasurate in mod corect si eficient, vor determina in mare parte succesul Strategiei, vor asigura implementarea efectiv si la timp a proiectelor. **Politica de monitorizare si evaluare poate fi adaptata in functie de rezultatele evaluarii, iar propunerea de modificare va fi prezentata in Adunarea Generala a GAL si va suspenda hotararile AGA.**

Monitorizarea este un bilant continuu si sistematic al contributiilor bugetare, al activitatilor finantate conform masurilor si al datelor privind primele rezultate la nivelul proiectelor. Monitorizarea exprima o apreciere cu privire la punerea in aplicare corecta a masurilor, facilitand corectarea deviatilor de la obiectivele operationale.

Evaluarea analizeaza rezultatele si impactul strategiei de dezvoltare locala, estimand eficacitatea, eficienta si relevanta masurilor. Astfel, evaluarea depinde foarte mult de datele si informatiile colectate in urma monitorizarii, ceea ce sugereaza o interactiune intre cele doua activitati inca de la inceput.

Procesul de monitorizare si evaluare va fi realizat prin respectarea urmatoarelor principii: responsabilitatii, transparentei, cooperarii si eficientei.

Metodologia de monitorizare si evaluare consta intr-o serie de instrumente si metode a caror aplicare furnizeaza date cu privire la modul in care Strategia a fost implementata. Monitorizarea si evaluarea reprezinta activitati care se desfasoara in timpul si dupa implementarea Strategiei de dezvoltare locala, urmarindu-se stabilirea gradului de realizare a obiectivelor Strategiei.

Activitatile de monitorizare si evaluare urmeaza a fi realizate de echipa GAL, care are obligatia de a elabora rapoarte periodice conform prevederilor Ghidului submasurii 19.4.

5. Verificarea conformitatii cererilor de plata pentru proiectele selectate (cu exceptia situatiilor in care GAL este beneficiar)

In ceea ce priveste cererile de plata, acestea vor fi verificate de catre angajatii GAL, avand in vedere responsabilitatile din fisele postului, asigurandu-se o separare adecvata a acestora. Verificarea conformitatii cererilor de plata ale beneficiarilor se va realiza conform procedurilor specifice masurilor si conform prevederilor Ghidului submasurii 19.2.

6. Monitorizarea proiectelor contractate

Echipa GAL Tinutul Zimbrilor va monitoriza proiectele depuse ale beneficiarilor si va intocmi rapoarte periodice cu privire la stadiul implementarii, contractarii si absorbtiei fondurilor. Echipa GAL va efectua, daca este cazul, vizite de verificare in teren, va solicita informatii beneficiarilor de proiecte cu privire la stadiul derularii proiectului, activitatile realizate, sumele absorbite, precum si alte informatii necesare completarii si transmiterii rapoartelor.

Monitorizarea proiectelor contractate va furniza informatii esentiale in ceea ce priveste indeplinirea/atingerea indicatorilor prevazuti in SDL, precum si contributia proiectelor depuse la prioritatile si obiectivele SDL.

7. Intocmirea cererilor de plata, dosarelor de achizitii aferente costurilor de functionaresi animare

Pentru realizarea achizitiilor si a intocmirii cererilor de plata, GAL va respecta prevederile Ghidului sub-masurii 19.4 si a Manualului de Procedura. Echipa GAL va intocmi periodic cereri de plata, in functie de activitatile desfasurate si de necesitati, astfel incat sa se asigure continuitatea proiectului.

8. Aspecte specifice domeniilor: financiar, contabilitate, juridic, resurse umane etc.

Astfel, sarcinile ce revin echipei GAL sunt in conformitate cu prevederile art. 34 al Regulamentului (UE) nr. 1303/2013, acestea fiind esentiale si obligatorii pentru implementarea cu succes a SDL:

- consolidarea capacitatii actorilor locali relevanti de a dezvolta si implementa operatiunile, inclusiv promovarea capacitatilor lor de management al proiectelor;
- conceperea unei proceduri de selectie nediscriminatorii si transparente si a unor criterii obiective in ceea ce priveste selectarea operatiunilor, care sa evite conflictele de interese, care garanteaza ca cel putin 51% din voturile privind deciziile de selectie sunt exprimate de parteneri care nu au statutul de autoritati publice si permite selectia prin procedura scrisa;
- asigurarea, cu ocazia selectionarii operatiunilor, a coerentei cu strategia de dezvoltare locala plasata sub responsabilitatea comunitatii, prin acordarea de prioritate operatiunilor in functie de contributia adusa la atingerea obiectivelor si tintelor strategiei;

- pregătirea și publicarea de cereri de propuneri sau a unei proceduri permanente de depunere de proiecte, inclusiv definirea criteriilor de selecție;
- primirea și evaluarea cererilor de finanțare
- primirea și verificarea conformității cererilor de plată depuse
- selectarea operațiunilor, stabilirea cuantumului contribuției și prezentarea propunerilor către organismul responsabil pentru verificarea finală a eligibilității înainte de aprobare;
- monitorizarea implementării strategiei de dezvoltare locală plasate sub responsabilitatea comunității și a operațiunilor sprijinite și efectuarea de activități specifice de evaluare în legătură cu strategia respectivă.

Persoanele care vor implementa Strategia de Dezvoltare Locală vor fi în **număr de cel puțin 4 persoane (management, monitorizare, evaluare și alte atribuții)**, cu jumătate de normă sau cu normă întreagă, în funcție de activitățile și de bugetul GAL de la un moment dat, iar structura poate fi adaptată la nivelul de încărcare pe activități. În funcție de necesități, buget și particularitățile activităților, asociația va angaja personal suplimentar pe perioada determinată/nedeterminată sau va externaliza punctual anumite activități.

Astfel, avem funcțiile de management, monitorizare, evaluare și altă atribuție îndeplinite de patru persoane angajate permanent în baza unor contracte individuale de muncă/minim 4 ore pentru primele 4 poziții - **Manager (responsabil administrativ); Responsabil financiar - contabil ; Responsabil tehnic; Asistent manager**, iar pozițiile de responsabil cu animarea - **1-3 persoane** doar pe perioada de lansare apeluri și **consilierul juridic sunt angajate cu norme reduse** în funcție de volumul de documente administrative sau proiecte aflate în diverse stadii de implementare. **Cenzorul** este plătit în perioada depunerii cererilor de plată de către GAL sau la final de an sau perioade de raportare financiară, iar **consultanții externi** sunt angajați fie cu contract de muncă fie cu contract de prestări servicii în funcție de necesități pentru buna desfășurare a activităților;

Personalul propriu al Asociației GAL Tinutul Zimbrilor va fi constituit conform organigramei:

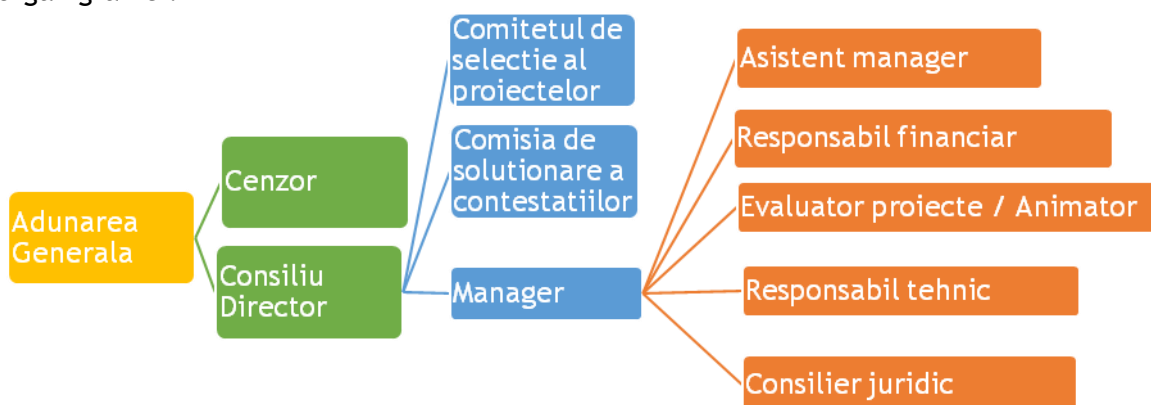

Echipa care va asigura implementarea Strategiei de Dezvoltare Locală va avea următoarea componentă orientativă (organigramă):

- 1) **Manager** (responsabil administrativ) - coordonează activitatea GAL atât sub aspect organizatoric cât și al respectării procedurilor de lucru; - **1 persoană**

- 2) **Responsabil financiar** - contabil - se ocupa de supravegherea si controlul gestiunii financiare - contabile a GAL-ului; - **1 persoana**
- 3) **Responsabil tehnic** -1 persoana
- 4) **Asistent manager** -1 persoana
- 5) **Responsabili cu animarea teritoriului/ Responsabili cu verificarea si selectia proiectelor** Responsabili cu activitatile de monitorizare; 1- 3 persoane
- 6) **Consilier juridic** -1 persoana
- 7) **Cenzor** - 1 persoana
- 8) **Consultanti externi** - in functie de necesitati pentru buna desfasurare a activitatilor GAL;

Pentru fiecare functie din cadrul Asociatiei GAL Tinutul Zimbrilor au fost atribuite responsabilitatile fiecaruia in mecanismul de implementare, monitorizare si control ale activitatii GAL-ului (Anexa 8).

CAPITOLUL X: Planul de finantare al strategiei

Suma publica totala alocata Strategiei de Dezvoltare Locala a Asociatiei GAL Tinutul Zimbrilor, pe sM19.2 și sM19.4, pentru suprafața teritoriului de 690,08 km² și o populație de 44.835,00 locuitori, este de 2.889.353,69 EURO fiind formată din:

- suma alocată din componenta FEADR de 2.777.720,91 EURO, din care suma de 577.581,80 EURO este alocată pe sM19.4, reprezentând cheltuieli de animare și funcționare;
- suma alocată din componenta EURI pentru sM19.2 este de 111.632,78 EURO;

In urma Analizei SWOT, analizei diagnostice si indicatorilor de rezultat stabiliti au fost identificate urmatoarele prioritati, ierarhizate in functie de nevoile identificate in teritoriul GAL Tinutul Zimbrilor:

P6: Promovarea incluziunii sociale, a reducerii saraciei si a dezvoltarii economice in zonele rurale

Valoarea FEADR procentuala din total fonduri FEADR: 59,09%

Contributia publica nerambursabila FEADR: 1.641.462,84 Euro.

Contribuția publică nerambursabilă EURI:70.000,00 EURO.

Masurile:M4.1 - Sate viabile in teritoriul GAL prin infiintarea de intreprinderi mici; **M4.2** - Incurajarea micilor intreprinzatori rurali; **M 4.3-** Dezvoltarea infrastructurii sociale in teritoriul GAL; **M 4.4-** Dezvoltarea unor sate viabile prin inovare sociala in teritoriul GAL; **M4.5** - Incluziunea sociala pentru populatia roma

P2: Cresterea viabilitatii fermelor si a competitivitatii tuturor tipurilor de agricultura in toate regiunile si promovarea tehnologiilor agricole inovatoare si a gestionarii durabile a padurilor

Valoarea FEADR procentuală din total fonduri FEADR: 16,03%

Contributia publica nerambursabila FEADR: 445.178,51 Euro.

Contribuția publică nerambursabilă EURI:26.000,00 EURO.

Masurile: M2.1- Identitate regionala prin transformarea fermelor mici in ferme de referinta;**M2.2-** Modernizarea exploatatilor agricole din teritoriul GAL Tinutul Zimbrilor;

M2.4- Reinnoirea generatiei de fermieri prin incurajarea micilor intreprinzatori tineri rurali.

Prioritatea 4. Refacerea, conservarea si consolidarea ecosistemelor care sunt legate de agricultura si silvicultura

Valoarea FEADR procentuală din total fonduri FEADR: 0,36%

Contributia publica nerambursabila FEADR: 9.992,70 Euro.

Contribuția publică nerambursabilă EURI:15.632,78 Euro.

Măsurile:M 3.1- Conservarea, protectia si mentinerea biodiversitatii naturale a zonelor protejate, inclusiv a zonelor Natura 2000 in teritoriul GAL

P1: Incurajarea transferului de cunostinte si a inovarii in agricultura, silvicultura si zonele rurale

Valoarea FEADR procentuala din total fonduri FEADR: 3,73%

Contributia publica nerambursabila FEADR: 103.505,06 Euro.

Măsurile:M 1.1- Sprijin pentru activitati demonstrative si actiuni de informare

M 1.2 - Sprijin pentru infiintarea si dezvoltarea de structuri asociative;

CAPITOLUL XI: Procedura de evaluare și selecție a proiectelor depuse în cadrul SDL

Informații legate de primirea și evaluarea proiectelor depuse în cadrul SDL

Asociația GAL Tînutul Zimbrilor va desfășura acțiuni de informare și animare la nivel de teritoriu GAL pentru a atrage în teresul cât mai multor beneficiari potențiali. În plus, pagina de internet a GAL-ului va găzdui o secțiune dedicată primirii și evaluării proiectelor și a apelurilor de proiecte deschise în fiecare perioada, pentru a facilita interconectarea și a disemina și atrage ideile inovatoare. Astfel, în prima etapă a fiecărui apel se va lansa o sesiune de depunere de proiecte pentru accesarea finanțării proiectelor, iar în etapa a doua va avea loc depunerea, evaluarea și selecția proiectelor detaliate.

Informații legate de selecția proiectelor depuse în cadrul SDL

Evaluarea tehnică și științifică a proiectelor și a potențialului de implementare practică a proiectelor

În funcție de tema apelului de proiecte, Asociația GAL Tînutul Zimbrilor va utiliza doar pe perioada de selecție a proiectelor- firme de evaluare sau evaluatori externi independenți cu expertiză specifică, care vor fi în măsură să realizeze evaluarea tehnică și științifică a proiectelor și a potențialului de implementare practică a proiectelor. Experții evaluatori angajați pentru fiecare apel de proiecte nu au putere de decizie în selecția finală a proiectului, ci doar analizează conformitatea, eligibilitatea și potențialul de implementare practică a proiectelor. Acestia prezintă un raport de evaluare pentru fiecare proiect în parte, împreună cu punctajul aferent fiecăruia. **Adunarea Generală a GAL Tînutul Zimbrilor va aproba un document specific perioadei de implementare 2014-2020 care vizează analiza conformității și eligibilității proiectelor.**

Selecția finală

Proiectele vor fi aprobate într-un comitet comun, care va reuni experții evaluatori angajați pentru fiecare apel de proiecte (minim 2), și comitetul de selecție din cadrul GAL. După efectuarea evaluării tehnice, științifice și a potențialului de implementare practică a proiectelor de către evaluatorii externi, comitetul de selecție va lua decizia finală, luând în considerare și criteriile de selecție specifice fiecărui apel prezente în

cadrul ghidului masurilor de finantare lansate in cadrul GAL. Procedura de selecție aplicată de Comitetul de selecție al Asociației Grupul de Acțiune Locală Tinutul Zimbrilor va fi in conformitate cu Strategia de Dezvoltare Locală GAL, ghidurile aferente măsurilor afișate pe site-ul <http://www.gal-tinutulzimbrilor.ro>. Rezultatele procesului de selecție vor fi anunțate după aprobarea Raportului de Selecție, prin publicarea pe site-ul Asociației Grupul de Acțiune Locală Tinutul Zimbrilor-<http://www.gal-tinutulzimbrilor.ro/> și notificarea scrisă a solicitanților prin mail și/sau fax.

Informații referitoare la componența și obligațiile Comitetului de Selecție

Selecția proiectelor în cadrul GAL va fi realizată de către un **Comitet de Selecție stabilite către organele de decizie (Adunarea Generală a Asociațiilor și Consiliul Director)**, format din 7 membri ai parteneriatului. Pentru fiecare membru al comitetului de selecție a fost stabilit un membru supleant. Componenta comitetului de selecție este:

PARTENERI PUBLICI 28.57 %		
Partener	Funcția în CS	Tip/Observații
Comuna GHINDAOANI	membru	public
Comuna BĂLȚĂTEȘTI	membru	public
Comuna BRŪSTURI	Membru supleant	public
Comuna RAUCEȘTI	Membru supleant	public
PARTENERI PRIVAȚI 42,86 %		
Partener	Funcția în CS	Tip/Observații
SC LACTA HAN SRL	membru	SRL
SC Bansimex Prod SRL	membru	SRL
SC Gianî Mobila SRL	membru	SRL
SC URSTEC MOBART SRL	Membru supleant	SRL
Florea I. Ioan I.I	Membru supleant	I.I
Urzică L. Vasile I.I	Membru supleant	I.I
SOCIETATE CIVILĂ 28,57%		
Partener	Funcția în CS	Tip/Observații
Asociația „Centrul de Dezvoltare Comunitară Neamț”	membru	asociație
Asociația de Mediu Zimbrul Vînatori-Neamț	membru	Asociație
Asociația Social-Umanitară “Sf. Ioan de la Neamț”	Membru supleant	Asociație
Asociația Crescătorilor de Taurine „Oglinda”	Membru supleant	Asociație -animale

La selecția proiectelor, se va aplica regula „dublului cvorum”, respectiv pentru validarea voturilor, este necesar ca în momentul selecției să fie prezenți cel puțin 50% din membrii comitetului de selecție, din care peste 50% să fie din mediul privat și societate civilă. În cazul GAL Tinutul Zimbrilor, procentul membrilor din mediul privat și societate civilă, cumulate, este de **71.43%**, reprezentând 5 dintre cei 7 membri ai comitetului de selecție. Dacă unul dintre proiectele depuse pentru selecție aparține unuia dintre membrii comitetului de selecție, persoana/organizația în cauză nu are drept de vot și nu va participa la întâlnirea comitetului respectiv.

Procedura de soluționare a Contestațiilor

Comisia de Contestații este alcătuită din 5 persoane (1 reprezentant al autorităților publice locale și 4 reprezentanți ai membrilor privați și societății civile care fac parte din parteneriat). Dacă unul dintre proiectele depuse pentru selectare aparține unuia din membrii Comisiei, în această situație persoana (organizația) în cauză nu are drept de vot și nu va participa la întâlnirea Comisiei respective. Persoana care a luat parte la selecția unui proiect nu poate face parte din componența Comisiei de Contestații, care rezolvă contestația depusă în legătură cu acel proiect. Membrii Comisiei vor semna declarațiile de conflict de interes. **Adunarea Generala a GAL Tinutul Zimbrilor va aproba un document specific perioadei 2014-2020 care vizează procedura de soluționare a contestațiilor.**

Comisia de Contestații

PARTENERI PUBLICI 20 %		
Partener	Funcția în CS	Tip/Observații
Comuna TIMIȘESTI	membru	public
PARTENERI PRIVAȚI 60 %		
Partener	Funcția în CS	Tip/Observații
SC Expo Milonax SRL	membru	srl
Olimir Original Catering SRL	membru	srl
SC Duo Vio Stel SRL	membru	srl
SOCIETATE CIVILĂ 20%		
Partener	Funcția în CS	Tip/Observații
Asociația Crescătorilor de Bovine și Ovine Valea Moldovei-Drăgănești	membru	asociație -ONG

CAPITOLUL XII: Descrierea mecanismelor de evitare a posibilelor conflicte de interese conform legislației naționale

Procesul de implementare a fondurilor europene nerambursabile presupune pentru personalul implicat în evaluarea, elaborarea, selecția sau aprobarea proiectelor finanțate din aceste fonduri, pe lângă respectarea principiilor ce guvernează statutul funcției lor și aplicarea cerințelor regulamentelor UE privind managementul financiar sanatos, ceea ce implică și utilizarea corectă și transparentă a fondurilor europene nerambursabile.

Din aceste considerente, îndeplinirea cu strictețe a cerințelor legale în ceea ce privește regimul incompatibilităților și evitarea apariției situațiilor de conflicte de interese de către personalul implicat în evaluarea, elaborarea, selecția sau aprobarea proiectelor finanțate din fondurile europene nerambursabile constituie o cerință fundamentală, în vederea protejării intereselor financiare ale Uniunii Europene. Conduita personalului GAL Tinutul Zimbrilor trebuie să aibă în vedere nu doar respectarea literei legii, ci și respectarea unor valori mai largi, cum ar fi: integritatea morală, imparțialitatea, corectitudinea, profesionalismul, lipsa intereselor private și prioritatea interesului public.

Pentru a garanta transparentă în procesul decizional și pentru a evita orice potențial conflict de interese, în implementarea Strategiei de Dezvoltare Locală a Asociației GAL Tinutul Zimbrilor există o separare adecvată a responsabilităților angajaților

GAL. Astfel, cei implicați în elaborarea proiectului nu vor fi implicați în procesul de selecție sau de aprobare a acestuia. Mai mult decât atât, cei implicați în elaborarea, evaluarea, selecția sau aprobarea proiectului nu vor fi implicați în activități de verificare a cererilor de plată. Astfel, orice persoană care face parte din structurile de verificare a proiectelor, care este angajată în orice fel de relație profesională sau personală cu promotorul de proiect sau are interese profesionale sau personale în proiect, poate depune proiecte, cu obligația de a prezenta o declarație în scris în care să se explice natura relației/interesul respectiv și nu poate participa la procesul de selecție a proiectelor.

În acest sens, persoanele care participă direct la procedurile de verificare, evaluare sau de aprobare a cererilor de finanțare în cadrul unei proceduri de selecție și a cererilor de plată (membri în Comitetul de Selecție, în Comisia de Soluționare a Contestărilor și angajații GAL implicați în procesul de evaluare) prezentate de beneficiari sunt obligate să depună o declarație pe propria răspundere în care să se facă referire la prevederile art. 10 și 11 din OG 66/2011, Secțiunea II - Reguli în materia conflictului de interese.

Dacă unul din proiectele depuse pentru selecție aparține unuia din membrii Comitetului de Selecție, Comisiei de contestatii sau a unuia dintre angajații GAL implicați în evaluarea proiectelor sau afini ai acestora sau a unei entități juridice în care această persoană are implicații/interese, în conformitate cu prevederile legale naționale (Legea 161/2003, OUG 66/2011) și comunitare (Regulamentul CE 1605/2002, Regulamentul 2342/2002 etc.) aplicabile, persoana în cauză nu va participa la procesul de verificare și nu are drept de vot și nu va participa la întâlnirea comitetului respectiv pentru sesiunea de selecție, contestații în cauză.

În cazul în care unul dintre membrii Comitetului de Selecție, Comisiei de contestații implicați în selectarea proiectelor constată că se află în situația de conflict de interese, persoana/organizația aceasta are obligația de a solicita de îndată înlocuirea sa din componenta comitetului respectiv.